Josep González Ballesteros (1 de 1)
Secretari
Data Signatura: 11/03/2019
HASH: a717193c944bdae9efbb53ccde7d6d14

CERTIFICAT

JOSEP GONZALEZ BALLESTEROS, secretari de l'Ajuntament de Sant Fruitós de Bages, CERTIFICO que el contingut de l'acta corresponent a la sessió **ordinària** de la Junta de Govern Local celebrada el dia **4 de febrer de 2019**, és el següent :

"JUNTA DE GOVERN LOCAL

Núm.: 3/2019
Caràcter:.....Ordinària
Data: ..... 4 de febrer de 2019
Hora: .....9:15 hores

Assistents:

Alcalde-President: Sr. Xavier Racero Esquius, per absència de l'Alcalde

Regidors/es:, Sr. Joan Carles Batanés Subirana i Sr. Tomàs Casero García, Sra. Cristina Murcia Caraballo, Sra. Mònica Cruz Franch.

Excusa la seva assistència: -

També hi assiteixen: Sr. Cristian Marc Huerta Vergés.

Secretari: Josep González Ballesteros, secretari de l'Ajuntament de Sant Fruitós de Bages.

Al Saló de Sessions de l'Ajuntament essent les **9:15 hores** es va reunir la Junta de Govern Local el dia **7 de febrer de 2019**, en sessió **ordinària**, amb la presidència del Sr. Xavier Racero Esquius, primer Tinent d'Alcalde, com a Alcalde accidental, per absència sobrevinguda de l'Alcalde, concorrent els regidors/regidores que s'esmenten més amunt.

Durant tota la sessió es va donar el quòrum d'assistència necessària de membres de la Junta de Govern Local. No obstant, l'Alcalde, Sr. Joan Carles Batanés Subirana, s'incorpora a la sessió al punt sobrevingut 4 de l'ordre del dia.

La presidència declara oberta la sessió de la Junta de Govern Local i es passen a tractar els diversos punts de l'ordre del dia.

Tots els acords han estat presos per unanimitat dels membres assistents en el moment de la votació. Així mateix, es va acordar per unanimitat la inclusió dels assumptes sobrevinguts proposats.

Plaça de la Vila, 1 ● 08272 SANT FRUITÓS DE BAGES ● N.I.F. P- 0821200 – C ● Tel. 93 878 97 00 ● Fax 93 876 04 86
E-mail: ajuntament@santfruitos.cat

	ASSUMPTES	EXPEDIENT	PÀGINA
A.	**SECCIÓ PRIMERA (de caràcter públic). Assumptes delegats pel Ple a la Junta de Govern Local.**		
	ÀMBIT DE PRESIDÈNCIA I SERVEIS CENTRALS		
1.	Correcció d'errada material en l'acord número 2 de la Junta de Govern Local de 17 de desembre de 2018	601/2017	5
	ÀMBIT DE SERVEIS A LA CIUTADANIA		
B.	**SECCIÓ SEGONA (de caràcter no públic). Assumptes delegats per l'Alcaldia a la Junta de Govern Local.**		
2.	Aprovació de l'esborrany de l'acta de la sessió ordinària de la Junta de Govern Local celebrada el 22 de gener de 2019	80/2019	16
3.	Donar compte dels Decrets d'Alcaldia	59/2019	16
	ÀMBIT DE PRESIDÈNCIA I SERVEIS CENTRALS		
4.	**ÀREA DE PROMOCIÓ ECONÒMICA**		
4.1	Renovació del Programa de Punts d'Informació Turística a través del document d'adhesió	195/2019	21
4.2	Donar compte de les assignacions percebudes per l'impost sobre les estades en establiments turístics corresponents al quart trimestre de 2017 i primer trimestre de 2018 i els canvis en la justificació anual	320/2018	30
4.3	Aprovació de la pròrroga del contracte del servei de disseny, organització, comunicació i producció executiva de l'esdeveniment BENET GAMES.	614/2017	32
5.	**ÀREA DE RECURSOS HUMANS**		
5.1	Aprovació del procés selectiu per la creació d'una borsa de treball d'educadors/es socials.	179/2019	36
6.	**ÀREA DE SEGURETAT CIUTADANA**		
6.1	Atorgament de llicència per tinença i conducció de gossos potencialment perillosos: concessió de llicència (900164001663942)	111/2019	43

Plaça de la Vila, 1 ● 08272 SANT FRUITÓS DE BAGES ● N.I.F. P- 0821200 – C ● Tel. 93 878 97 00 ● Fax 93 876 04 86
E-mail: ajuntament@santfruitos.cat

6.2	Atorgament de llicència per tinença i conducció de gossos potencialment perillosos: concessió de llicència (941000021383010)	128/2019	46
6.3	Procediment sancionador en matèria de trànsit: sobreseïment i arxiu de procediment administratiu sancionador per resolució adoptada en via judicial (denúncia AD 0411 – expedient WTP 1800000355)	149/2019	50
6.4	Procediment sancionador en matèria de trànsit: Sobreseïment i arxiu de procediment administratiu sancionador per resolució adoptada en via judicial (denúncia AD 0459 – expedient WTP 1800000362)	193/2019	51
6.5	Procediment sancionador en matèria de trànsit: imposició de sanció (codi WTP 18 – relació 19004055)	1043/2018	53
	ÀMBIT DE PROMOCIÓ DEL TERRITORI		
7.	**ÀREA D'ESPAI PÚBLIC, ACTIVITATS I OBRES**		
7.1	Emissió d'informe de compatibilitat urbanística en sentit favorable per una activitat de magatzem i oficina que es pretén emplaçar Carrer del Coll, 32-34, Polígon Ind. Santa Anna III	1076/2017	57
7.2	Aprovació de l'adjudicació de les obres contingudes en el projecte de condicionament de pista esportiva de Pineda.	1483/2018	62
	ÀMBIT DE SERVEIS A LA CIUTADANIA		
8.	**ÀREA DE SERVEIS SOCIALS**		
8.1	Denegació de concessió d'ajudes d'urgència social.	138/2019 139/2019	65
8.2	Denegació de concessió d'ajudes d'urgència social.	140/2019	66
8.3	Prestació del servei d'atenció domiciliària en la modalitat de servei de teleassistència	1805/2018 1835/2018 142/2019 143/2019	67
9.	**ÀREA DE CULTURA I FESTES**		
9.1	Assabentar de la baixa de l'Associació Renova't Dona	199/2019	70

Plaça de la Vila, 1 ● 08272 SANT FRUITÓS DE BAGES ● N.I.F. P- 0821200 – C ● Tel. 93 878 97 00 ● Fax 93 876 04 86
E-mail: ajuntament@santfruitos.cat

9.2	Autorització per a la utilització de vehicle elèctric destinat a serveis generals marca RENAULT ZOE LIFE, amb matricula 4219-KLX per al desplaçament de la Pubilla i l'Hereu de Sant Fruitós de Bages	1431/2018	70
9.3	Contracte especial d'arrendament dels baixos de l'immoble situat a la ctra. Vic 66.	888/2018 (*)	72
10.	**ÀREA D'ENSENYAMENT**		
10.1	Assabentar i aprovar la despesa del Programa Anem al teatre, curs 2018-2019	1853/2018	79
	ASSUMPTES SOBREVINGUTS		
S1	Aprovar la convocatòria i les bases de concessió d'ajuts socials a famílies i persones empadronades a Sant Fruitós de Bages (usuaris dels serveis socials, 2019)	191/2019	81
S2	Aprovació de la pròrroga del contracte del servei d'inspecció i control de les prestacions de servei de manteniment integral dels serveis tècnics facultatiu del subministrament i tecnologia per la millora energètica de l'enllumenat públic i semàfors	973/2016	85
S3	Aprovació del Modificat d'obra núm. 1 i Modificat d'obra núm. 2 del Projecte d'execució de la 1a fase de les obres ordinàries de reurbanització del carrer Padró.	1367/2016	86
S4	Autorització de parada al mercat setmanal de Torruella de Baix per a l'exercici de venda no sedent	1737/2018	96
S5	Denegació d'ajudes d'urgència social	1765/2018	98
S6	Aprovació del contracte menor de subministrament per adquisició de plaques de gual (500)	198/2018	100

(*) DILIGÈNCIA: Per a fer constar que aquest punt, que es trobava inclòs al decret de convocatòria com a punt 2.1 de l'ordre del dia, es trasllada a la posició que li pertoca per no ser un assumpte delegat de Ple (punt 9.3 de l'àrea de Cultura i Festes), la qual cosa també modifica tota la numeració posterior.

Plaça de la Vila, 1 ● 08272 SANT FRUITÓS DE BAGES ● N.I.F. P- 0821200 – C ● Tel. 93 878 97 00 ● Fax 93 876 04 86
E-mail: ajuntament@santfruitos.cat

A. SECCIÓ PRIMERA (de caràcter públic). Assumptes delegats pel Ple a la Junta de Govern Local.

ÀMBIT DE PRESIDÈNCIA I SERVEIS CENTRALS

1. Correcció d'errada material en l'acord número 2 de la Junta de Govern Local de 17 de desembre de 2018 (exp. 601/2017)

Primer.- Atès que s'ha detectat l'existència d'un error material en l'informe emès pels serveis tècnics, adjunt a l'acord número 2 de la Junta de Govern Local de 17 de desembre de 2018.

Segon.- Vist que des dels serveis tècnics municipals s'ha emès un nou informe corregint aquesta errada material, el qual s'annexa al present.

S'ACORDA:

Primer.- Esmenar l'acord de la Junta de Govern Local de data 17 de desembre de 2018, amb un nou informe adjunt emès pels serveis tècnics, en el sentit que

On diu:

"En conclusió, la valoració dels criteris avaluables segons judicis de valor que tracta el present informe referent a la única proposta presentada en el procediment obert per a la concessió de l'ús privatiu d'un bé de domini públic per al desenvolupament d'una activitat esportiva i d'una àrea d'ús públic d'estada d'autocaravanes és d'una puntuació de 26 punts, segons el següent detall:"

Ha de dir:

"En conclusió, la valoració dels criteris avaluables segons judicis de valor que tracta el present informe referent a la única proposta presentada en el procediment obert per a la concessió de l'ús privatiu d'un bé de domini públic per al desenvolupament d'una activitat esportiva i d'una àrea d'ús públic d'estada d'autocaravanes és d'una puntuació de 24 punts, segons el següent detall:"

Segon. Notificar als interessats els presents acords.

Tercer.- Declarar que:

- L'acte és una resolució, posa fi a la via administrativa i pot ser impugnat per mitjà de recurs contenciós administratiu davant dels jutjats contenciosos administratius de Barcelona en el termini de dos mesos.
- Potestativament, es podrà interposar recurs de reposició davant de l'òrgan titular legal de la competència en el termini d'un mes.
- Tanmateix, els legitimats activament poden interposar qualsevol altre recurs ajustat a dret.

Plaça de la Vila, 1 ● 08272 SANT FRUITÓS DE BAGES ● N.I.F. P- 0821200 – C ● Tel. 93 878 97 00 ● Fax 93 876 04 86
E-mail: ajuntament@santfruitos.cat

ANNEX: INFORME EMÈS PEL SERVEIS TÈCNICS

Plaça de la Vila, 1 ● 08272 SANT FRUITÓS DE BAGES ● N.I.F. P- 0821200 – C ● Tel. 93 878 97 00 ● Fax 93 876 04 86
E-mail: ajuntament@santfruitos.cat

Ajuntament de
Sant Fruitós de Bages

Aleix Cervantes Lopez (1 de 4)
Enginyer
Data Signatura: 14/01/2019
HASH: 0158447eb3b0059726221e7003366873

Sergio García Barreto (2 de 4)
Arquitecte Tècnic
Data Signatura: 14/01/2019
HASH: 69fd10e674fafe317965e8d9116dc5ed

Joan Anglada i Arumí (3 de 4)
Arquitecte
Data Signatura: 16/01/2019
HASH: a9f96d76166406b0a82499b3b603e111d

INFORME TÈCNIC

Assumpte

L'objecte del present informe és la valoració dels criteris d'adjudicació avaluables segons judici de valor de les propostes presentades en el procediment obert per a la concessió de l'ús privatiu d'un bé de domini públic per al desenvolupament d'una activitat esportiva i d'una àrea d'ús públic d'estada d'autocaravanes.

Dades del procediment

DEPARTAMENT: Contractació.
PROCEDIMENT:

- Número: 601/2017.
- Nom: Concessió de l'ús privatiu d'un bé de domini públic per al desenvolupament d'una activitat esportiva i d'una àrea d'ús públic d'estada d'autocaravanes.

Fets

1. En data 5 de febrer de 2018, la Junta de Govern Local va acordar aprovar l'expedient de contractació referent a la licitació de la concessió de l'ús privatiu d'un bé de domini públic per al desenvolupament d'una activitat esportiva i d'una àrea d'ús públic d'estada d'autocaravanes, mitjançant procediment obert, oferta econòmicament més avantatjosa, varis criteris d'adjudicació i tramitació ordinària. I es publicà el pertinent anunci al Butlletí Oficial de la Província de Barcelona en data 20 de febrer de 2018.

2. Posteriorment, en data 9 d'abril de 2018, la Junta de Govern Local va acordar rectificar la redacció del punt 12 de la clàusula 5.2 sobre "Obligacions específiques de l'adjudicatari del plec de clàusules administratives particulars de la licitació, sotmetre de nou la modificació al règim de publicitat (publicació al BOP en data 23/04/2018), i ampliar el termini de presentació d'ofertes en tres mesos de la darrera publicació.

3. En data 26 de juliol de 2018 es va emetre certificat de secretaria en el qual s'indicà que durant el termini de presentació d'ofertes es van presentar en temps i forma les següents proposicions:

Pl. de la Vila, 1 ● 08272 SANT FRUITÓS DE BAGES ● N.I.F. P-0821200–C ● Tel. 93 878 97 00
Fax 93 876 04 86 ● E-mail: ajuntament@santfruitos.cat

Codi Validació: 5ZRTMLKNEWESLZZ12C6Y2367 | Verificació: http://santfruitosdebages.eadministracio.cat/
Document signat electrònicament des de la plataforma esPublico Gestiona | Pàgina 1 de 9

Mireia Sans Camps (4 de 4)
Arquitecta
Data Signatura: 17/01/2019
HASH: 9f23e605f849d75229d8faaa188c66cd

Ajuntament de
Sant Fruitós de Bages

- Núm. de registre d'entrada: 2018-E-RC-4313. Empresa: Bcn Skytunnel, SL.

4. En data 30 de juliol de 2018, es va constituir la Mesa de contractació per tal de procedir a l'obertura dels sobres 1 que contenia la documentació administrativa. L'empresa presentà la declaració de responsable i garantia provisional exigides a les clàusules 14 i 15 del PCAP. I per tant, s'acordà admetre-la al procediment. Posteriorment, s'efectuà l'obertura del sobre 2 (documentació relativa als criteris avaluables per judici de valor) i en donà trasllat als serveis tècnics municipals als efectes d'emetre informe tècnic de valoració segons el següent detall:

Document del sobre 2	Informe tècnics municipals
1. Projecte bàsic de les obres i instal·lacions a efectuar en els àmbits 2 i 3 incloent les obres d'accessibilitat i de reforçament de sistemes que siguin requerides.	Sr. Joan Anglada Arumí, arquitecte municipal (documents 1 i 2)
2. Projecte bàsic de les obres i instal·lacions a efectuar en l'àmbit 1 incloent les obres d'accessibilitat i de reforçament de sistemes que siguin requerides, i inclourà un document consistent en un estudi de la mobilitat generada amb el contingut mínim previst en el Decret 344/2006, de 19 de setembre, de regulació dels estudis d'avaluació de la mobilitat generada.	Sra. Mireia Sans Camps, arquitecta municipal (documents 1 i 2) Sr. Aleix Cervantes López, enginyer municipal (documents 1 i 2) Sra. Mireia Subirana Chávez, tècnica d'esports (document 2)
3. Programa de manteniment preventiu, correctiu i normatiu dels edificis, recintes i instal·lacions	Sr. Aleix Cervantes López, enginyer municipal Sr. Sergi Garcia Barreto, arquitecte tècnic municipal
4. Programa de difusió de la concessió, quant a la zona d'estada d'autocaravanes.	Sr. Eduard Pladellorens Salat, tècnic de comunicació municipal

Fonaments de dret

1. Reial Decret Legislatiu 3/2011, de 14 de novembre, pel qual s'aprova el text refós de la Llei de Contractes del Sector Públic.

2. Reial Decret 1098/2001, de 12 d'octubre pel qual s'aprova el Reglament general de la Llei de Contractes de les Administracions Públiques.

3. Plecs de clàusules administratives generals (PCAG) aprovats pel Ple municipal en data

Pl. de la Vila, 1 ● 08272 SANT FRUITÓS DE BAGES ● N.I.F. P-0821200–C ● Tel. 93 878 97 00
Fax 93 876 04 86 ● E-mail: ajuntament@santfruitos.cat

Codi Validació: 5ZRTMLKNEMESLZZL2C6Y2367 | Verificació: http://santfruitosdebages.eadministracio.cat/
Document signat electrònicament des de la plataforma esPublico Gestiona | Pàgina 2 de 9

Plaça de la Vila, 1 ● 08272 SANT FRUITÓS DE BAGES ● N.I.F. P- 0821200 – C ● Tel. 93 878 97 00 ● Fax 93 876 04 86
E-mail: ajuntament@santfruitos.cat

Ajuntament de
Sant Fruitós de Bages

09/12/2010.

4. Disposicions comuns aplicables als plecs de clàusules administratives particulars dels contractes de l'Ajuntament de Sant Fruitós de Bages.

5. Plecs de clàusules administratives particulars aplicables als contractes de l'Ajuntament de Sant Fruitós de Bages, i els seus annexes.

6. Plec de clàusules administratives particulars regulador d'una concessió de domini públic per al desenvolupament d'una activitat esportiva i d'una àrea d'ús públic d'estada d'autocaravanes.

Consideracions tècniques

S'ha procedit a valorar per part dels tècnics que subscriuen, dins l'àmbit de les seves competències, el contingut del document 1 (projecte bàsic de les obres i instal·lacions àmbits 2 i 3), document 2 (projecte bàsic d'obres i instal·lacions en l'àmbit 1), i document 4 (programa de manteniment dels edificis, recintes i instal·lacions) del sobre 2, tal i com s'establia al PCAP i l'acta de la Mesa de contractació de 30/07/2018.

Com a metodologia de valoració general dels criteris d'adjudicació subjectes a judici de valor, es considera l'estipulat al PCAP en relació als documents del sobre 2 indicats anteriorment:

"(...) *Per a l'adjudicació de la concessió, s'aplicaran els criteris següents:*

7.1 Avaluables segons judicis de valor:

a) Valoració del document 1 inclòs en el sobre 2: de 0 a 25 punts. Es valorarà la qualitat urbanística, arquitectònica i paisatgística de la solució, la qualitat i idoneïtat dels materials emprats, la major disposició d'elements de mobiliari urbà i de més instal·lacions al servei dels usuaris de la zona d'estada d'autocaravanes, la introducció de tecnologies que redueixin la incidència ambiental de les activitats, assoleixin una major eficiència energètica i el nivell de precisió en la definició de les solucions així com la seva coherència

b) Valoració del document 2 inclòs en el sobre 2: de 0 a 15 punts. Es valorarà la qualitat urbanística, arquitectònica i paisatgística de la solució, la qualitat i idoneïtat dels materials emprats, el caràcter innovador de l'activitat, constituir una activitat no existent al municipi o en l'àmbit de la Catalunya central, contribuir al foment de valors favorables

Pl. de la Vila, 1 • 08272 SANT FRUITÓS DE BAGES • N.I.F. P-0821200–C • Tel. 93 878 97 00
Fax 93 876 04 86 • E-mail: ajuntament@santfruitos.cat

Codi Validació: 5ZRTMLKNEMESLZZ12C6Y2367 | Verificació: http://santfruitosdebages.eadministracio.cat/
Document signat electrònicament des de la plataforma esPublico Gestiona | Pàgina 3 de 9

Plaça de la Vila, 1 ● 08272 SANT FRUITÓS DE BAGES ● N.I.F. P- 0821200 – C ● Tel. 93 878 97 00 ● Fax 93 876 04 86
E-mail: ajuntament@santfruitos.cat

Ajuntament de
Sant Fruitós de Bages

a la societat de tipus cívic, cultural, social.

c) *Programa de manteniment correctiu, preventiu i normatiu dels edificis, instal·lacions i recintes: de 0 a 5 punts. Es valorarà la precisió, qualitat, adequació i complitud de les solucions.*

d) *Programa de difusió de la concessió: de 0 a 3 punts. Es valorarà l'abast quant al número d'usuaris, l'impacte potencial per donar a conèixer l'activitat, el disseny i l'atractiu i la inclusió de valors d'interès social.*

S'exclouran aquelles propostes que no obtinguin la meitat de la puntuació en els criteris avaluables segons judici de valor. Un cop exclosos els licitadors que no arribin a la puntuació mínima, s'atorgarà la màxima puntuació de cada apartat al licitador dels concurrents que faci la millor proposta.(...)"

A continuació, s'avaluen i es puntuen els documents del sobre 2 subjectes a criteris d'adjudicació subjectes a judici de valor:

a) <u>Projecte bàsic de les obres i instal·lacions a efectuar en els àmbits 2 i 3</u>

- Qualitat urbanística, arquitectònica i paisatgística (5 de 10)

- Es valora favorablement la integració en l'entorn proposant elements arquitectònics, de mobiliari urbà i tractament d'espais lliures que faciliten una transició entre l'àmbit 1 destinat a equipament esportiu i el sistema d'espais lliures que continua al llarg del marge de la carretera c-25.
- L'esquema funcional proposat resol les qüestions plantejades satisfactòriament.
- Es valora favorablement el tractament específic de la tanca front al sistema viari.
- Manca la definició gràfica del mòdul prefabricat de serveis.
- En relació al contingut dels projectes bàsics definit en l'Annex I del Codi Tècnic de l'Edificació, Part I si bé conté la documentació de pràcticament tots els punts detallats, no es concreten tots els aspectes detallats a la columna d'observacions de l'Annex.

  En aquest sentit manca:

  - Al plànol d'urbanització, les escomeses.
  - Manca indicar superfícies útils.
  - Al Plànol de Planta general: manca acotar, indicar espais de circulació de vehicles i de persones, i els seus tancaments practicables.
  - Plànol Planta coberta.

Pl. de la Vila, 1 ● 08272 SANT FRUITÓS DE BAGES ● N.I.F. P-0821200–C ● Tel. 93 878 97 00
Fax 93 876 04 86 ● E-mail: ajuntament@santfruitos.cat

Codi Validació: 5ZRTMLKNEMESLZZL2C6Y2367 | Verificació: http://santfruitosdebages.eadministracio.cat/
Document signat electrònicament des de la plataforma esPublico Gestiona | Pàgina 4 de 9

Plaça de la Vila, 1 ● 08272 SANT FRUITÓS DE BAGES ● N.I.F. P- 0821200 – C ● Tel. 93 878 97 00 ● Fax 93 876 04 86
E-mail: ajuntament@santfruitos.cat

Ajuntament de
Sant Fruitós de Bages

- Al plànol alçats i seccions: manca definir tots els alçats, acotar, indicar cotes de nivell, gruixos, alçades.
- Plànols, alçats i secció de l'element de mòdul de bany prefabricat que permeti entendre la integració de l'entorn, i en la memòria una descripció per entendre la proposta arquitectònica.

- Qualitat i idoneïtat dels materials emprats (3 de 5).

En principi els materials proposats responen als requeriments funcionals malgrat existeixen incongruències en la documentació no deixant clar els materials d'acabat dels paviments de la zona de caravanes.

- Major disposició del mobiliari urbà i de més instal·lacions als serveis dels usuaris (3 de 5)

- Es valora positivament la inclusió d'elements singulars com la duna, la solera de formigó amb superfície ondulada i el sorral.
- S'augmenta en 2 el nombre de places d'autocaravanes respecte dels mínims establerts als plecs.
- Manquen elements d'il·luminació que garanteixen la seguretat d'utilització dels espais lliures.

- Introducció de les següents tecnologies per reduir la incidència ambiental i de millora de l'eficiència energètica i el nivell de precisió de les solucions (2 de 5):

- En el mòdul prefabricat de serveis higiènics, s'estableix la instal·lació d'un inodor de doble descàrrega.
- En el mateix s'estableix un lavabo rentamans amb polsadors temporitzats i airejadors reguladors del cabal.
- Es preveu la instal·lació d'un servei serà de tipus autonetejable, tal i com s'estableix per PCAP, però manca el detall o concreció en aquest sentit.
- No s'observa en el projecte cap altra mesura de millora de l'eficiència energètica, o en tot cas no es concreten en el document present. Per exemple, en relació al subministrament d'energia elèctrica per l'aparcament d'autocaravanes (la qual simplement s'indica que s'abastirà de la xarxa de distribució), o bé en el cas de l'enllumenat exterior de l'àmbit (no se'n contempla), sistemes de generació d'energia elèctrica per autoconsum (no se'n contemplen), possibilitat de compartir el subministrament elèctric per autocaravanes amb recàrregues per vehicles elèctrics (es contempla a la memòria la importància de la mobilitat elèctrica però no es tradueix en cap mesura), etc.

D'acord amb les consideracions tècniques anteriors, es proposa la següent puntuació a l'únic licitador presentat:

Pl. de la Vila, 1 ● 08272 SANT FRUITÓS DE BAGES ● N.I.F. P-0821200–C ● Tel. 93 878 97 00
Fax 93 876 04 86 ● E-mail: ajuntament@santfruitos.cat

Codi Validació: 5ZRTMLKNEMESLZZL2C6Y2367 | Verificació: http://santfruitosdebages.eadministracio.cat/
Document signat electrònicament des de la plataforma esPublico Gestiona | Pàgina 5 de 9

Plaça de la Vila, 1 ● 08272 SANT FRUITÓS DE BAGES ● N.I.F. P- 0821200 – C ● Tel. 93 878 97 00 ● Fax 93 876 04 86
E-mail: ajuntament@santfruitos.cat

Ajuntament de
Sant Fruitós de Bages

Criteris d'adjudicació valorables segons judicis de valor
(puntuació màxima document 1: 25 punts).

Puntuació	13

b) <u>Projecte bàsic de les obres i instal·lacions a efectuar en l'àmbit 1</u>

- Qualitat urbanística, arquitectònica i paisatgística (4 de 7)

- Es valora positivament la voluntat d'integració de l'edificació amb l'entorn mitjançant el disseny d'espai lliure malgrat que les tanques, tòtems i moviments de terres generen un impacte paisatgístic negatiu que cal corregir.
- La informació disponible al projecte no permet entendre l'accessibilitat de les persones als espais previstos.
- Manca concreció en la descripció de la funcionalitat de les edificacions previstes.
- En relació al contingut dels projectes bàsics definit en l'Annex I del Codi Tècnic de l'Edificació, Part I si bé conté la documentació de pràcticament tots els punts detallats, no es concreten tots els aspectes detallats a la columna d'observacions de l'Annex.

  En aquest sentit manca:

  - Al plànol d'urbanització, les escomeses.
  - Manca indicar superfícies útils.
  - Al Plànol de Planta general: manca acotar, indicar espais de circulació de vehicles i de persones, i els seus tancaments practicables.
  - Plànol Planta coberta.
  - Al plànol alçats i seccions: manca definir tots els alçats, acotar, indicar cotes de nivell, gruixos, alçades.
  - Plànols, alçats i secció de l'element de mòdul de bany prefabricat que permeti entendre la integració de l'entorn, i en la memòria una descripció per entendre la proposta arquitectònica.

- Qualitat i idoneïtat dels materials emprats (2 de 4).

En principi els materials proposats responen als requeriments funcionals malgrat que en la documentació no s'identifiquen clarament alguns dels materials d'acabats dels paviments de la zona d'espais lliures d'edificació.

- Caràcter innovador de l'activitat i contribució al foment de valors favorables a la societat (3 de 4).

Pl. de la Vila, 1 ● 08272 SANT FRUITÓS DE BAGES ● N.I.F. P-0821200–C ● Tel. 93 878 97 00
Fax 93 876 04 86 ● E-mail: ajuntament@santfruitos.cat

Codi Validació: 5ZRTMLKNEMESLZZL2C6Y2367 | Verificació: http://santfruitosdebages.eadministracio.cat/
Document signat electrònicament des de la plataforma esPublico Gestiona | Pàgina 6 de 9

Plaça de la Vila, 1 ● 08272 SANT FRUITÓS DE BAGES ● N.I.F. P- 0821200 – C ● Tel. 93 878 97 00 ● Fax 93 876 04 86
E-mail: ajuntament@santfruitos.cat

Ajuntament de
Sant Fruitós de Bages

- L'activitat proposada en l'àmbit 1 no es troba actualment implantada al municipi, ni en l'àmbit de la Catalunya Central. Per tant, se'n destaca la seva innovació.
- També se'n pot destacar la transmissió de valors socials de tipus cívic en relació a la pràctica de l'esport, amb la proposta d'activitat proposada.

D'acord amb les consideracions tècniques anteriors, es proposa la següent puntuació a l'únic licitador presentat:

Criteris d'adjudicació valorables segons judicis de valor
(puntuació màxima document 2: 15 punts).

Puntuació	9

c) <u>Programa de manteniment preventiu, correctiu i normatiu dels edificis, recintes i instal·lacions</u>

Una vegada analitzada la documentació aportada, de forma general es destaca el següent:

- El document presentat disposa d'un nivell de concreció i precisió baix.
- Principalment, no contempla les operacions concretes o de detall respecte el manteniment a portar a terme en cadascun dels serveis i instal·lacions dels àmbits inclosos al contracte d'acord amb el PCAP.
- Tampoc estableix una periodicitat completa i concreta de les poques operacions de detall especificades en relació al manteniment.
- Per tant, de forma general es podria afirmar que el document efectua una simple numeració dels serveis i instal·lacions mínimes subjectes a manteniment d'acord amb el PCAP, amb tan sols alguna de les periodicitats de les operacions de manteniment (per exemple, algunes operacions de jardineria), però en la gran majoria es tracta d'una reproducció directa i sense detall de la normativa sectorial i l'estipulat al PCAP.
- No obstant, també cal destacar que a manca del detall específic, el programa preveu de forma genèrica els serveis i instal·lacions mínimes pels quals s'ha efectuar el pertinent manteniment d'acord amb l'apartat 5.2 d'obligacions a càrrec de l'adjudicatari del PCAP.

D'altra banda, de forma particular es destaca el següent:

- S'esmenta la neteja general per cada àmbit, amb la freqüència mínima segons PCAP (1 cop per setmana), i una anomenada revisió diària per a la qual no s'especifica l'abast. Per tant, compleix el mínim estipulat com obligació al PCAP. No obstant, amb una manca de detall i precisió.
- S'indiquen les operacions de jardineria referents a l'aplicació mineral, esporga i poda

Pl. de la Vila, 1 ● 08272 SANT FRUITÓS DE BAGES ● N.I.F. P-0821200–C ● Tel. 93 878 97 00
Fax 93 876 04 86 ● E-mail: ajuntament@santfruitos.cat

Codi Validació: 5ZRTMLKNEMESLZZL2C6Y2367 | Verificació: http://santfruitosdebages.eadministracio.cat/
Document signat electrònicament des de la plataforma esPublico Gestiona | Pàgina 7 de 9

Plaça de la Vila, 1 ● 08272 SANT FRUITÓS DE BAGES ● N.I.F. P- 0821200 – C ● Tel. 93 878 97 00 ● Fax 93 876 04 86
E-mail: ajuntament@santfruitos.cat

Ajuntament de
Sant Fruitós de Bages

d'acord amb el PCAP. No obstant, per a la resta d'operacions de jardineria no s'especifiquen periodicitats, simplement s'indiquen com a "necessàries".

- No s'especifica la freqüència mínima de les operacions de jardineria corresponents al retall, cava i tractament fitosanitaris d'arbusts, simplement s'indiquen com a "necessàries".
- Tampoc s'especifica la periodicitat en relació a les operacions de jardineria corresponents a la sega i altres operacions a efectuar a la gespa, com a justificació de les freqüències mínimes del PCAP.
- No s'especifica cap operació de jardineria en l'àmbit 1 i 3, que segons es pot observar en el projecte presentat disposen d'àrees enjardinades.
- S'esmenta neteja i buidat de papereres i contenidors per cada àmbit, amb una freqüència mínima segons PCAP (1 cop per setmana), i una anomenada revisió diària per a la qual no s'especifica l'abast. Per tant, compleix el mínim estipulat com obligació al PCAP. No obstant, amb una manca de detall i precisió.
- No s'estableixen periodicitats en relació a les instal·lacions subjectes a seguretat industrial i als documents bàsics del CTE (fontaneria, sanejament, electricitat, protecció contra incendis, aparells a pressió, etc).
- S'indica una periodicitat cada 6 mesos en el cas de les operacions referents del servei integral de control de plagues, per tant superior al mínim definit al PCAP, però a la vegada sense el detall de les operacions en concret.
- S'indica una periodicitat cada 6 mesos en el cas de les operacions referents a les instal·lacions de seguretat, per tant superior al mínim definit al PCAP, però a la vegada sense el detall de les operacions en concret.
- S'indica que s'efectuaran les operacions de manteniment a nivell de seguretat industrial de l'àmbit 3, corresponent al sistema d'espais lliures, qualificada com a zona verda (?).

D'acord amb les consideracions tècniques anteriors, es proposa la següent puntuació a l'únic licitador presentat:

Criteris d'adjudicació valorables segons judicis de valor
(puntuació màxima document 4: 5 punts).

Puntuació	2

Conclusions

En conclusió, la valoració dels criteris avaluables segons judicis de valor que tracta el present informe referent a la única proposta presentada en el procediment obert per a la concessió de l'ús privatiu d'un bé de domini públic per al desenvolupament d'una activitat esportiva i d'una àrea d'ús públic d'estada d'autocaravanes és d'una puntuació de 24 punts, segons el següent detall:

Pl. de la Vila, 1 ● 08272 SANT FRUITÓS DE BAGES ● N.I.F. P-0821200–C ● Tel. 93 878 97 00
Fax 93 876 04 86 ● E-mail: ajuntament@santfruitos.cat

Codi Validació: 5ZRTMLKNEMESLZZ12C6Y2367 | Verificació: http://santfruitosdebages.eadministracio.cat/
Document signat electrònicament des de la plataforma esPublico Gestiona | Pàgina 8 de 9

Plaça de la Vila, 1 ● 08272 SANT FRUITÓS DE BAGES ● N.I.F. P- 0821200 – C ● Tel. 93 878 97 00 ● Fax 93 876 04 86
E-mail: ajuntament@santfruitos.cat

Ajuntament de
Sant Fruitós de Bages

Quadre resum de la puntuació dels criteris avaluables segons judici de valor.

Criteris d'adjudicació valorables segons judicis de valor	Puntuació màxima	Puntuació obtinguda
Document 1. Projecte bàsic de les obres i instal·lacions a efectuar en els àmbits 2 i 3	25	13
Document 2. Projecte bàsic de les obres i instal·lacions a efectuar en l'àmbit 1	15	9
Document 4. Programa de manteniment preventiu, correctiu i normatiu dels edificis, recintes i instal·lacions	5	2
TOTAL	**45**	**24**

Tanmateix, resta incorporar a la puntuació anterior l'obtinguda en el document 5 corresponent al programa de difusió de la concessió quant a la zona d'estada d'autocaravanes (puntuació màxima 3 punts), a efectuar per part del tècnic de comunicació municipal Sr. Eduard Pladellorens Salat, de conformitat amb l'acta de la Mesa de contractació de 30/07/2018.

I als efectes que s'estimin oportuns, els tècnics que subscriuen cadascú en l'àmbit de les seves competències, eleven el present informe a la Mesa de Contractació.

A Sant Fruitós de Bages,

L'arquitecte municipal

Joan Anglada i Arumí
(signat i datat electrònicament)

L'arquitecta municipal

Mireia Sans Camps
(signat i datat electrònicament)

L'enginyer municipal

Aleix Cervantes López
(signat i datat electrònicament)

L'arquitecte tècnic municipal

Sergi Garcia Barreto
(signat i datat electrònicament)

Codi Validació: 5ZRTMLKNEMESLZZL2C6Y2367 | Verificació: http://santfruitosdebages.eadministracio.cat/
Document signat electrònicament des de la plataforma esPublico Gestiona | Pàgina 9 de 9

Pl. de la Vila, 1 ● 08272 SANT FRUITÓS DE BAGES ● N.I.F. P-0821200–C ● Tel. 93 878 97 00
Fax 93 876 04 86 ● E-mail: ajuntament@santfruitos.cat

Plaça de la Vila, 1 ● 08272 SANT FRUITÓS DE BAGES ● N.I.F. P- 0821200 – C ● Tel. 93 878 97 00 ● Fax 93 876 04 86
E-mail: ajuntament@santfruitos.cat

VOTACIÓ SOBRE L'ACORD

Sentit de l'acord:

_X_ Aprovat.
___ Rebutjat.
___ Deixat sobre la mesa
___ Donat compte

Resultat de la votació: Unanimitat dels membres presents

B. SECCIÓ SEGONA (de caràcter no públic). Assumptes delegats per l'Alcaldia a la Junta de Govern Local.

2. Aprovació de l'esborrany de l'acta de la sessió ordinària de la Junta de Govern Local celebrada el 22 de gener de 2019 (exp. 80/2019)

VOTACIÓ SOBRE L'ACORD

Sentit de l'acord:

_X_ Aprovat.
___ Rebutjat.
___ Deixat sobre la mesa
___ Donat compte

Resultat de la votació: Unanimitat dels membres presents

3. Donar compte dels Decrets d'Alcaldia (exp. 59/2019)

NÚM.	DATA	EXPEDIENT	ASSUMPTE
2019-0031	16/01/2019 15:05	105/2018	Aprovació de les factures i abonaments en relació al contracte Lot 1 elaboració del cens de parcel·les i Lot 2 manteniment de parcel·les
2019-0032	16/01/2019 15:05	1403/2018	Aprovació de la factura corresponent a la instal·lació de rètols en Polígons Industrials
2019-0033	17/01/2019 10:53	501/2017	Targeta núm. 17 recàrrega vehicles elèctrics

Plaça de la Vila, 1 ● 08272 SANT FRUITÓS DE BAGES ● N.I.F. P- 0821200 – C ● Tel. 93 878 97 00 ● Fax 93 876 04 86
E-mail: ajuntament@santfruitos.cat

2019-0034	17/01/2019 11:01	44/2019	Aprovació de liquidacions tributàries corresponents a la renovació de llicències d'autotaxi per l'exercici 2019
2019-0035	17/01/2019 11:03	154/2019	Mesures d'intervenció d'armament de la Policia Local respecte a reincorporació d'agent (TIP 1034)
2019-0036	17/01/2019 11:06	776/2016	Decret convocatòria CMC 28.01.2019
2019-0037	17/01/2019 11:13	1716/2018	Citació per revisió examen procés borsa tècnic auxiliar joventut segons petició aspirant
2019-0038	17/01/2019 11:17	836/2015	Convocatòria Consell Assessor Urbanístic el 31 gener 2019
2019-0039	17/01/2019 11:24	844/2018	Citació aspirant procés OPO educadores llar d'infants per revisió examen a sol·licitud d'interessada
2019-0040	17/01/2019 11:58	68/2019	Comunicació de cessament d'activitat
2019-0041	17/01/2019 12:02	80/2019	Convocatòria i ordre del dia de la Junta de Govern Local pel dia 22 de gener de 2019
2019-0042	17/01/2019 12:09	1712/2018	Citació aspirant procés creació borsa administratius/ves revisió prova
2019-0043[1]	17/01/2019 12:37	159/2019	Canvi de finançament quadre inversions 1/2019
2019-0044	18/01/2019 7:41	150/2019	incoació de procediment sancionador en matèria de trànsit (multes) relació 19002247
2019-0045	18/01/2019 7:43	151/2019	incoació de procediment sancionador en matèria de trànsit (multes) relació 19003064
2019-0046[2]	18/01/2019 13:06	358/2018	Projecte de nomenclàtor i de numeració del nucli residencial de les Brucardes - aprovació definitiva del projecte
2019-0047	18/01/2019 14:14	700/2018	Llistat per el cobrament del servei de teleassistència corresponent al mes de desembre 2018
2019-0048	18/01/2019 14:14	601/2015	Aprovació de la factura 18112 corresponent als honoraris meritats en el marc del contracte menor de servei per la redacció de diverses figures de planejament i gestió urbanística

[1] Diligència per esmenar peu de signatures erroni

[2] Diligència per fer constar l'anul·lació d'aquest decret i substitució pel decret 2019-0054

Plaça de la Vila, 1 ● 08272 SANT FRUITÓS DE BAGES ● N.I.F. P- 0821200 – C ● Tel. 93 878 97 00 ● Fax 93 876 04 86
E-mail: ajuntament@santfruitos.cat

2019-0049	18/01/2019 14:14	601/2015	Aprovació de les factures 18113 i 18114, corresponents als honoraris meritats en el marc del contracte menor de servei per la redacció de diverses figures de planejament i gestió urbanística
2019-0050	21/01/2019 7:41	1716/2018	Citació per revisió examen procés borsa tècnic auxiliar joventut de candidat
2019-0051	21/01/2019 7:43	172/2019	Compareixença en recurs contenciós administratiu
2019-0052[3]	21/01/2019 7:44	160/2019	Aprovació del contracte menor per a la reposició i reforma de la instal·lació de climatització de les oficines de les àrees de Serveis Socials i Salut, i de Cultura, Esports i Ensenyament (C. Padró,72-74 baixos).
2019-0053	23/01/2019 11:26	1646/2016	Tràmit audiència
2019-0054	23/01/2019 13:13	358/2018	Aprovació definitiva del projecte nomenclàtor i numeració de les Brucardes
2019-0055	23/01/2019 13:19	155/2019	Aprovació convocatòria i bases d'una borsa d'educadors/es de la llar d'infants
2019-0056	23/01/2019 14:55	178/2019	Pagament entrades sortida al teatre victòria per veure “hits”, el 2 de març de 2019 --
2019-0057	23/01/2019 14:59	1103/2015	Aprovació de les indemnitzacions per l’assistència als membres de la Corporació i l’assignació mensual als grups municipals (DESEMBRE 2018)
2019-0058	24/01/2019 11:28	77/2018	Llicència ambiental presentada per Funeraria de mascotes Celamic, SL per una activitat d'incineració d'animals domèstics al c.Puigmal, 26
2019-0059	24/01/2019 11:29	145/2019	Contracte de creació artística multidisciplinar denominada "Els drets humans d'Abel Azcona": adjudicació i aprovació del text del contracte
2019-0060	24/01/2019 11:36	65/2019	Resolució de sol·licitud d'accés a antecedents POUM i acta CAU 15 novembre al regidor Roger Grandia Borràs

[3] Diligència per fer constar que el Decret 2019-0052 ha estat esmenat pel Decret 2019-0081, el qual adjunta un informe-proposta que hi mancava en aquell

Plaça de la Vila, 1 ● 08272 SANT FRUITÓS DE BAGES ● N.I.F. P- 0821200 – C ● Tel. 93 878 97 00 ● Fax 93 876 04 86
E-mail: ajuntament@santfruitos.cat

2019-0061	24/01/2019 11:41	1875/2018	Sol·licitud de tarifa reduïda de la quota mensual de la Llar d'Infants municipal Les Oliveres, curs 2018-2019, per situació de dificultat econòmica familiar.
2019-0062	25/01/2019 10:33	1610/2018	Llicències i comunicacions d'obra menor
2019-0063	25/01/2019 10:36	1609/2018	Llicències i comunicacions d'obra menor
2019-0064	25/01/2019 10:59	1608/2018	Llicències i comunicacions d'obra menor
2019-0065	25/01/2019 11:03	1660/2018	Llicències i comunicacions d'obra menor
2019-0066	25/01/2019 11:10	200/2019	Incoació procediment sancionador trànsit (multes - relació 19004744)
2019-0067	25/01/2019 11:17	1727/2018	Ocupació de domini públic: Festa Major d'Hivern 2019: desestimació de sol·licitud
2019-0068	25/01/2019 11:26	201/2019	Sobre l'aprovació de despesa, reconeixement d'obligació i ordenació de pagament corresponents a la relació de factures número de relació O/2018/301 de la Fundació Ampans.
2019-0069	28/01/2019 10:10	50/2019	Reconeixement de triennis ---- PER REVISAR A PARTIR D'AQUÍ
2019-0070	28/01/2019 10:18	1336/2018	Aprovació de l'acta de recepció del contracte menor d'obres per executar els treballs de reasfaltament de carrers any 2018 Fase 2
2019-0071	28/01/2019 18:43	208/2019	Aixecament de Reparament XXX
2019-0072	28/01/2019 18:44	1806/2018	Aprovació abonament rebuts IBI de l'exercici 2018 del terreny cedit a l'Ajuntament com a pàrquing municipal d'ús públic
2019-0073	28/01/2019 18:45	118/2019	Aprovació abonament rebuts IBI de l'exercici 2018 del terreny cedit a l'Ajuntament com a pàrquing d'ús públic
2019-0074	28/01/2019 18:46	1509/2017	Processos participatius
2019-0075	28/01/2019 19:57	210/2019	Compareixença de recurs contenciós administratiu 447/2018-A (JCA 14)
2019-0076	28/01/2019 19:59	184/2019	Gestió respecte a vehicle abandonat (acta 21/2019: B-2154-TS): termini per al·legacions requeriment retirada vehicle
2019-0077	28/01/2019 20:00	106/2019	Gestió respecte a vehicle abandonat (acta 15/2019: 4284-BLM): termini per al·legacions requeriment retirada vehicle

Plaça de la Vila, 1 ● 08272 SANT FRUITÓS DE BAGES ● N.I.F. P- 0821200 – C ● Tel. 93 878 97 00 ● Fax 93 876 04 86
E-mail: ajuntament@santfruitos.cat

2019-0078	28/01/2019 20:03	108/2019	Gestió respecte a vehicle abandonat (acta 16/2019: 8304-BVH): termini per al·legacions requeriment retirada vehicle
2019-0079	28/01/2019 20:04	1549/2018	Pròrroga termini atorgament escriptura per formalització Contracte administratiu especial per l'adquisició del dret de ple domini de la finca "Can Figueras" i béns mobles annexos al seu interior
2019-0080	29/01/2019 7:42	1836/2018	Ordres d'execució
2019-0081	29/01/2019 7:44	160/2019	Contractacions d'obres
2019-0082	29/01/2019 11:17	218/2019	Compensació de deutes BRICDEU 10, S.L. (garantia) DECRET REGIDOR SERVEIS ECONOMICS
2019-0083	29/01/2019 12:26	202/2019	Devolució de la liquidació ingressada per la no disponibilitat d'ocupació de la sala de plens
2019-0084[4]	29/01/2019 12:26	218/2018	Beques esportives a esportistes no professionals de SFB, 2018.
2019-0085[5]	29/01/2019 12:38	219/2018	Subvenció nominativa (conveni) amb FC Fruitosenc, exercici 2018
2019-0086	29/01/2019 14:00	1713/2018	Personació com acusació particular en procediment penal per delicte d'incendi forestal
2019-0087	29/01/2019 14:53	47/2019	Aprovació despesa de la nòmina corresponent al mes de GENER 2019
2019-0088	29/01/2019 14:53	48/2019	Aprovació gratificacions, hores extraordinàries i altres realitzats durant el mes de desembre (nòmina gener)

VOTACIÓ SOBRE L'ACORD

Sentit de l'acord:

___ Aprovat.
___ Rebutjat.
___ Deixat sobre la mesa
_x_ Donat compte

[4] Diligència d'error material en redacció de peu de signatura i títol
[5] Diligència d'error material en redacció de peu de signatura i títol

Plaça de la Vila, 1 ● 08272 SANT FRUITÓS DE BAGES ● N.I.F. P- 0821200 – C ● Tel. 93 878 97 00 ● Fax 93 876 04 86
E-mail: ajuntament@santfruitos.cat

ÀMBIT DE PRESIDÈNCIA I SERVEIS CENTRALS

4. ÀREA DE PROMOCIÓ ECONÒMICA

4.1 Renovació del Programa de Punts d'Informació Turística a través del document d'adhesió (exp. 195/2019)

Primer.- La Diputació de Barcelona i el Consell Comarcal del Bages impulsen el Programa de Punts d'Informació Turística (PIT). El PIT és un programa que vol dotar a la comarca del màxim nombre de Punts d'Informació Turística complementaris on el turista tingui possibilitat de ser informat de l'oferta turística existent i rebre suport en l'organització de la seva estada.

Segon.- Aquest programa va dirigit a establiments (públics o privats) que tinguin contacte directe amb el turista: allotjaments, restaurants, biblioteques, empreses de guiatge, Oficines d'Atenció Ciutadana, etc. La implantació d'aquest projecte permet els participants donar resposta a les peticions d'informació turística de forma solvent, contrastada i acurada; conèixer i establir relació amb altres equipaments turístics; millorar la proposta de producte turístic individual a través de la creació de producte combinat amb altres equipaments; etc.

Tercer.- En data 3.4.2017 l'Ajuntament de Sant Fruitós de Bages va aprovar per Junta de Govern Local l'adhesió al programa de Punts d'Informació Turística amb l'assistència a 5 sessions repartides en diferents mesos durant el 2017.

Quart.- El 14 de desembre de 2017, en un acte a la Seu de Manresa, ens van atorgar els certificats que acrediten l'Ajuntament de Sant Fruitós de Bages com a Punt d'Informació Turística.

Cinquè.- En data 5.2.2018 s'aprova per Junta de Govern Local la renovació 2018 al programa de Punts d'Informació Turística.

Sisè.- Durant el mes de gener, el Consell Comarcal del Bages ens comunica que si volem renovar l'acreditació com a Punt d'Informació Turística hem de signar el document de renovació i prendre el compromís de:

- Assistir al cicle formatiu
- Informar de l'oferta turística del territori
- Orientar al visitant en la seva estada
- Ser prescriptor de l'oferta turística i incentivar la visita
- Tenir coneixements actualitzats sobre tota l'oferta turística comarcal i del Geoparc
- Distribuir el material promocional i sol·licitar-ne més exemplars en cas que s'exhaureixin
- Incorporar dins la mesura del possible alguna millora anual en relació el geoturisme o la visualització del Geoparc.

Plaça de la Vila, 1 ● 08272 SANT FRUITÓS DE BAGES ● N.I.F. P- 0821200 – C ● Tel. 93 878 97 00 ● Fax 93 876 04 86
E-mail: ajuntament@santfruitos.cat

Setè.- Vist l'informe emès per la tècnica de promoció econòmica en data 24.1.2019 que valora positivament la renovació, obrant a l'expedient.

Tenint en compte que la Junta de Govern Local que actua per la competència delegada següent:

- Òrgan delegant: Alcalde
- Data de delegació: 18 de juny de 2015
- Numero decret: 480
- Publicació al BOPB: 03 de juliol de 2015

S'ACORDA:

PRIMER.- Signar la renovació del Programa de Punts d'Informació Turística a través del document d'adhesió (Annex).

SEGON.- Atendre els compromisos per part de l'Àrea de Promoció Econòmica que es detallen a la part expositiva.

TERCER.- Notificar la present resolució al Consell Comarcal del Bages.

QUART.- Declarar que:

- Aquest acte és una resolució, posa fi a la via administrativa i pot ser impugnat per mitjà de recurs contenciós administratius davant dels jutjats contenciosos administratius de Barcelona en el termini de dos mesos.
- Potestativament, es podrà interposar recurs de reposició davant l'òrgan titular legal de la competència en el termini d'un mes.
- Tanmateix, els legitimats activament podran interposar qualsevol altre recurs ajustat a dret.

S'adjunten a aquesta proposta d'acord els següents documents:

Annex :

INFORME
Renovació del Programa de Punts d'Informació Turística (PIT)

CARTA DE SERVEIS (RENOVACIÓ) 2019 PROGRAMA PUNTS D'INFORMACIÓ TURÍSTICA I CENTRES COL·LABORADORS GEOPARC

Plaça de la Vila, 1 ● 08272 SANT FRUITÓS DE BAGES ● N.I.F. P- 0821200 – C ● Tel. 93 878 97 00 ● Fax 93 876 04 86
E-mail: ajuntament@santfruitos.cat

Ajuntament de
Sant Fruitós de Bages

DEPARTAMENT: Promoció Econòmica PROCEDIMENT: - Número: 195/2019 - Nom: Accions de Turisme 2019

INFORME
Renovació del Programa de Punts d'Informació Turística (PIT)

La Diputació de Barcelona i el Consell Comarcal del Bages impulsen el Programa de Punts d'Informació Turística (PIT). El PIT és un programa que vol dotar a la comarca del màxim nombre de Punts d'Informació Turística complementaris on el turista tingui possibilitat de ser informat de l'oferta turística existent i rebre suport en l'organització de la seva estada.

Aquest programa va dirigit a establiments (públics o privats) que tinguin contacte directe amb el turista: allotjaments, restaurants, biblioteques, empreses de guiatge, Oficines d'Atenció Ciutadana, etc. La implantació d'aquest projecte permet els participants donar resposta a les peticions d'informació turística de forma solvent, contrastada i acurada; conèixer i establir relació amb altres equipaments turístics; millorar la proposta de producte turístic individual a través de la creació de producte combinat amb altres equipaments; etc.

En data 3.4.2017 l'Ajuntament de Sant Fruitós de Bages va aprovar per Junta de Govern Local l'adhesió al programa amb l'assistència a 5 sessions repartides en diferents mesos durant el 2017.

El 14 de desembre de 2017, en un acte a la Seu de Manresa, ens van atorgar els certificats que acrediten l'Ajuntament de Sant Fruitós de Bages com a Punt d'Informació Turístic.

En data 05.02.2018 s'aprova per Junta de Govern Local la renovació al programa Punts d'Informació Turística per l'any 2018.

El mes de gener de 2019, el Consell Comarcal del Bages ens comunica que si volem renovar l'acreditació com a PIT hem de signar el document de renovació per l'any 2019 i prendre el compromís de:

- Assistir al cicle formatiu
- Informar de l'oferta turística del territori
- Orientar al visitant en la seva estada

Plaça de la Vila, 1 - 08272 SANT FRUITÓS DE BAGES - N.I.F. P- 0821200 – C - Tel. 93 878 97 00 - Fax 93 876 04 86

E-mail: ajuntament@santfruitos.cat

Plaça de la Vila, 1 ● 08272 SANT FRUITÓS DE BAGES ● N.I.F. P- 0821200 – C ● Tel. 93 878 97 00 ● Fax 93 876 04 86
E-mail: ajuntament@santfruitos.cat

- Ser prescriptor de l'oferta turística i incentivar la visita
- Tenir coneixements actualitzats sobre tota l'oferta turística comarcal i del Geoparc
- Distribuir el material promocional i sol·licitar-ne més exemplars en cas que s'exhaureixin
- Incorporar dins la mesura del possible alguna millora anual en relació el geoturisme o la visualització del Geoparc.

Donat que els compromisos que ens demanen ja s'estan efectuant a l'Ajuntament i tan sols s'han de realitzar 3 sessions anuals, considero favorable que es renovi la participació al Programa de Punts d'Informació Turística (PIT).

I per tot l'exposat, signo el present informe

Carme Vega Noheda
Tècnica de Promoció Econòmica
(signat electrònicament)

Plaça de la Vila, 1 ● 08272 SANT FRUITÓS DE BAGES ● N.I.F. P- 0821200 – C ● Tel. 93 878 97 00 ● Fax 93 876 04 86
E-mail: ajuntament@santfruitos.cat

CARTA DE SERVEIS (RENOVACIÓ) 2019

PROGRAMA PUNTS D'INFORMACIÓ TURÍSTICA I CENTRES COL·LABORADORS GEOPARC

1. Objectius del Programa Punts d'Informació Turística i Centres Col·laboradors Geoparc:

Objectiu estratègic:

Partint de la xarxa d'oficines de turisme de la província, es cerca dotar a la província de Barcelona del màxim nombre de punts d'informació complementaris on el turista tingui possibilitat de ser informat de l'oferta turística existent, alhora que pugui rebre assistència i suport en l'organització de la seva estada.

El Bages, a més, és la principal part integrant del Geoparc Mundial UNESCO de la Catalunya Central, un projecte d'abast íntegre de tot el territori, fet pel qual aquest tipus de Punts d'Informació adquireixen un caire estratègic i importància operacional de primer ordre.

Objectiu operacional:

Ampliar la xarxa d'oficines de turisme amb altres espais on es doni informació turística. Aquests punts seran establiments (públics o privats) que tinguin contacte directe amb el turista. Si bé no podran donar un servei tant complert com les oficines de turisme, sí que exerciran una funció informadora en cobrir aquells horaris i territoris que no ho fan les oficines.

Alhora, aquests serveis, completaran el servei que ofereixen al turista, donant un valor afegit a través de proporcionar informació turística per a continuar l'estada del turista, tot millorant la satisfacció del mateix, en rebre informació adequada, contrastada i fiable. Pren especial importància difondre, projectar i consolidar la marca Geoparc Mundial UNESCO en l'àmbit dels Punts d'Informació Turística.

Objectius específics:

- *Formar a les oficines de turisme* en el referent a les habilitats d'atenció al públic en general, i en concret en la importància de generar valor afegit en l'acció de donar informació turística
- *Formar als establiments* que de facto ja *estan donant informació turística* sobre el mètode i la importància i de donar informació turística
- *Formar als establiments* turístics que fins ara no han donat informació turística. Conscienciar als establiments de la importància i necessitat de donar aquest servei, i formar-los al respecte.
- *Dotar als establiments i serveis turístics* acreditats del manual d'acollida, de material promocional i de material per a l'exposició del material i la informació

Amb el suport de:

Plaça de la Vila, 1 ● 08272 SANT FRUITÓS DE BAGES ● N.I.F. P- 0821200 – C ● Tel. 93 878 97 00 ● Fax 93 876 04 86
E-mail: ajuntament@santfruitos.cat

- *Crear una xarxa de treball* de punts d'informació turística en base oficines de turisme i empreses i serveis privats, en que la coordinació i assistència tècnica a aquests últims la realitzaria una oficina de referència del territori
- *Dotar les empreses i serveis privats* amb els coneixements necessaris per ajudar a situar el turista en el context del Geoparc Mundial UNESCO, i *formar-los en el geoturisme*.

2. Beneficis del projecte per a la destinació

Els beneficis del projecte Punts d'Informació Turística per a la comarca que implanta el projecte són:

- Incrementar la satisfacció de l'experiència turística per part del visitant a través de rebre un servei acurat d'informació d'activitats complementàries a la que està sent usuari
- Consolidar la imatge de destinació cohesionada i estructurada, al voltant del Geoparc Mundial UNESCO de la Catalunya Central enfocada a la satisfacció del client
- Millorar el posicionament de la destinació, aprofitant la designació de la UNESCO.
- Augmentar la percepció de fiabilitat i seguretat de l'oferta turística
- Incrementar la implicació dels sectors en els objectius de la destinació.
- Generar un major coneixement entre empreses i serveis turístics, i generar sinèrgies en altres projectes, des de la creació de productes combinats i altres col·laboracions empresarials.

3. Beneficis del projecte per a les empreses/serveis turístics participants:

La implantació del projecte a les empreses/serveis permet obtenir els següents beneficis:

- Acreditar-se com a Col·laborador del Geoparc Mundial UNESCO de la Catalunya Central
- Dotar de respostes a les peticions d'informació turística, de forma solvent, contrastada i acurada
- Dotar d'eines per suggerir, incentivar i propiciar, com a servei afegit al turista, la continuïtat de la bona experiència turística obtinguda en el propi servei a través de la recomanació d'altres productes i serveis del territori que s'ajustin al client i a la pròpia oferta
- Impulsar i reforçar el concepte del treball per a la millora continuada
- Millorar el coneixement del client
- Millorar i cohesionar l'intercanvi entre empreses i serveis per a la millora del producte individual, i la creació de producte combinat

Amb el suport de:

Plaça de la Vila, 1 ● 08272 SANT FRUITÓS DE BAGES ● N.I.F. P- 0821200 – C ● Tel. 93 878 97 00 ● Fax 93 876 04 86
E-mail: ajuntament@santfruitos.cat

- Augmentar la percepció de fiabilitat del servei per part del client
- Disposar d'un sistema de reconeixement del servei d'informació que es dóna al client
- Avançar cap a l'excel·lència turística
- Adequar l'espai i obtenir suports per donar informació turística
- Formar part de la llista de distribució de material promocional del Bages i del Geoparc i ser equipaments prioritaris en la tramesa d'aquests materials sempre que n'hi hagi disponibilitat.

4. Sistemàtica per obtenir la renovació de l'acreditació com a Punt d'Informació Turística

Per obtenir la renovació de l'acreditació, cal superar els compromisos de formació corresponents que s'indiquen a continuació.

FORMACIONS	CALENDARI	CONTINGUTS
Sessió 1	12/03/2019	Destinació turística Bages - Geoparc.
Sessió 2	13/06/2019	Sortida de coneixement del territori.
Sessió 3	Assistència a una sessió a escollir de:	- Tallers de Turisme de la DIBA - Cicle de sortides del Geoparc. - Cicle de formacions del Geoparc.

5. Serveis i dotacions per a les empreses/serveis acreditades:

Algunes de les prestacions de què gaudiran les empreses/serveis que renovin l'adhesió al sistema són:

- **Cicle formatiu de 3 sessions**
- Informació sobre les diferents trameses de **newsletters i agendes d'activitats/esdeveniments** a la comarca, a fi que les empreses i serveis s'hi adhereixin.
- **Diploma d'acreditació**
- **Seguiment** tècnic per part del Consell Comarcal del Bages i de la Gerència Serveis de Turisme
- **Prioritat en la tramesa de materials promocionals turístics** (àmbit comarcal, Geoparc i provincial)

6. Compromisos que les empreses/serveis acreditats hauran d'assumir

Plaça de la Vila, 1 ● 08272 SANT FRUITÓS DE BAGES ● N.I.F. P- 0821200 – C ● Tel. 93 878 97 00 ● Fax 93 876 04 86
E-mail: ajuntament@santfruitos.cat

Les empreses/serveis acreditats es comprometen a:

- Assistir al cicle formatiu
- Informar de l'oferta turística del territori
- Orientar al visitant en la seva estada
- Ser prescriptor de l'oferta turística i incentivar la visita
- Tenir coneixements actualitzats sobre tota l'oferta turística comarcal i del Geoparc
- Distribuir el material promocional i sol·licitar-ne més exemplars en cas que s'exhaureixin
- Incorporar dins la mesura del possible alguna millora anual en relació el geoturisme o la visualització del Geoparc.

7. Procediment de renovació

El procediment per renovar l'adhesió al sistema és:

- Signatura i lliurament del **full de renovació d'adhesió** de l'empresa/entitat al Consell Comarcal del Bages.
- Assistir al cicle formatiu de renovació de 3 sessions (1 de les quals es pot escollir de tota la oferta de sessions disponible)
- La baixa del sistema caldrà formalitzar-la mitjançat un document per escrit i signat especificant els motius de la baixa que serà lliurat al Consell Comarcal del Bages. Així com havent-se de retornar la placa/vinil identificatiu i el dispensador.
- Causaran baixa d'ofici aquelles empreses/serveis que no compleixin els compromisos indicats en l'apartat 6.
- L'adhesió en el projecte té una validesa anual, i caldrà ser renovada anualment a través d'un cicle formatiu de renovació. Essent necessari complimentar un nou full d'adhesió de renovació.
- L'acreditació és personal i per empresa

Amb el suport de:

Plaça de la Vila, 1 ● 08272 SANT FRUITÓS DE BAGES ● N.I.F. P- 0821200 – C ● Tel. 93 878 97 00 ● Fax 93 876 04 86
E-mail: ajuntament@santfruitos.cat

DADES DE L'EMPRESA/SERVEI/ENS QUE FORMULA LA RENOVACIÓ AL PROJECTE PUNTS INFORMACIÓ TURÍSTICA I CENTRES COL·LABORADORS GEOPARC

Nom empresa/servei que s'adhereix:	
Persona responsable de l'empresa/servei que s'adhereix:	
Adreça electrònica de la persona responsable:	
Persona/es que realitza/en la formació (màxim 2):	
Correu-e de la persona (o persones) que realitza la formació:	
Adreça postal:	
Telèfon de contacte:	

El sota-signant es compromet a acomplir els compromisos establerts en aquest document. En cas de no compliment, caldrà retornar tots els materials que li han estat lliurats amb motiu de l'acreditació.

Lloc i data, Signatura de la persona responsable,

De conformitat amb la Llei de Protecció de Dades (LOPD), la seva normativa de desenvolupament i, la Llei de Serveis de la Societat de la Informació i Comerç Electrònic, li informem que tractem les seves dades amb les Mesures de seguretat adequades i, que formen part de la base de dades de CONSELL COMARCAL DEL BAGES amb la finalitat d'informar-lo de les nostres activitats, convocatòries d'actes públics oficials, jornades, cursos, conferències o d'altres propostes que puguin ser del seu interès. Només per a compilr amb obligacions que ens permeten realitzar les funcions que ens son pròpies, les seves dades podran ser cedides a altres Administracions Públiques o tercers interessats i/o relacionats. De conformitat amb la Llei de Propietat Intel·lectual, les dades d'aquest correu poden estar legalment protegides o ser confidencials. Si no és el destinatari del matelx, haurà de procedir a la seva destrucció i comunicar-ho immediatament al remitent. Si no desitja rebre més informació, en qualsevol moment pot exercir els seus drets d'accés, rectificació, cancel·lació i oposició, dirigint-vos a la seu del CONSELL COMARCAL DEL BAGES. Així matelx, pot donar-se de baixa, enviant-nos correu electrònic a l'adreça turisme@ccbages.cat

Amb el suport de:

"Aquesta acció està cofinançada pel Servei Públic d'Ocupació de Catalunya en el marc dels Programes de suport al desenvolupament local"

Plaça de la Vila, 1 ● 08272 SANT FRUITÓS DE BAGES ● N.I.F. P- 0821200 – C ● Tel. 93 878 97 00 ● Fax 93 876 04 86
E-mail: ajuntament@santfruitos.cat

VOTACIÓ SOBRE L'ACORD

Sentit de l'acord:

_X_ Aprovat.
___ Rebutjat.
___ Deixat sobre la mesa
___ Donat compte

Resultat de la votació: Unanimitat dels membres presents

4.2 Donar compte de les assignacions percebudes per l'impost sobre les estades en establiments turístics realitzada durant el semestre d'hivern 2017 i els canvis en la justificació anual (exp. 320/2018)

Primer.- Vist el què disposa la Llei 5/2017, de 28 de març, de mesures fiscals, administratives, financeres i del sector públic i de creació i regulació dels impostos sobre grans establiments comercials, sobre estades en establiments turístics, sobre elements radiotòxics, sobre begudes ensucrades envasades i sobre emissions de diòxid de carboni, estableix a l'article 49,2.a) que s'ha de destinar a les administracions locals un mínim del 50% de la recaptació del Fons per al foment del turisme.

Segon.- En data 06.11.2018, la Direcció General de Turisme, depenent del Departament d'Empresa i Ocupació de la Generalitat de Catalunya, va enviar comunicació a aquest Ajuntament a través de la plataforma EACAT 2018-E-RC-6245.

Tercer.- En l'esmentada comunicació, l'ens indicava l'assignació de l'import de 5.359,95€ corresponent a la recaptació de l'Impost per estada en establiments turístics (IEET), realitzada durant l'octubre de 2017 a març de 2018.

Quart.- Vist que en l'esmentada llei s'estableix que els imports de l'assignació en concepte dels FFT s'han de destinar a projectes i actuacions que persegueixin alguns dels objectius establerts a l'article 49.1 (la promoció turística de Catalunya; l'impuls del turisme sostenible, responsable i de qualitat, i la protecció, la preservació, la recuperació i el millorament dels recursos turístics; el foment, la creació i el millorament dels productes turístics; el millorament dels serveis de control i inspecció sobre els establiments i equipaments turístics i, el desenvolupament d'infraestructures i serveis relacionats amb el turisme,

Cinquè.- Vist que ens comuniquen que excepcionalment, tenint en compte l'endarreriment en el pagament del semestre d'Hivern 2017 i l'entrada en vigor el 9 de març d'enguany de la Llei 9/2017, de 8 de novembre, de Contractes del Sector Públic, la contractació i execució de les actuacions previstes amb els crèdits del Semestre d'Hivern 2017 (4art trimestre de 2017 i 1er trimestre de 2018), es podrà allargar fins el mes de maig de 2019 i la justificació de les actuacions realitzades amb els crèdits rebuts

Plaça de la Vila, 1 ● 08272 SANT FRUITÓS DE BAGES ● N.I.F. P- 0821200 – C ● Tel. 93 878 97 00 ● Fax 93 876 04 86
E-mail: ajuntament@santfruitos.cat

dels semestres d'Estiu 2017 i d'Hivern 2017, s'haurà de presentar entre l'1 i el 30 de juny de 2019.

Tenint en compte que la Junta de Govern Local que actua per la competència delegada següent:

Òrgan delegant: Alcalde
Data de delegació: 18 de juny de 2015
Numero decret: 480
Publicació al BOPB: 03 de juliol de 2015

S'ACORDA:

PRIMER.- Acceptar l'assignació de l'IEET corresponent al quart trimestre de 2017 i primer trimestre de l'any 2018 realitzada per part de la Direcció General de Turisme cap a l'Ajuntament de Sant Fruitós de Bages, per un import total de 5.359,95 €.

SEGON.- Prendre el compromís de justificar entre el 1 i el 30 de juny de 2019 mitjançant certificat d'intervenció i a través de la plataforma EACAT davant la Direcció General de Turisme la recaptació del fons a través d'actuacions que persegueixin algun dels objectius de l'article 49.1 de la Llei 5/2017.

TERCER.- Notificar la present resolució a les àrees municipals d'Intervenció i Tresoreria, per al seu coneixement.

QUART.- Declarar que:

- Aquest acte és una resolució, posa fi a la via administrativa i pot ser impugnat per mitjà de recurs contenciós administratius davant dels jutjats contenciosos administratius de Barcelona en el termini de dos mesos.
- Potestativament, es podrà interposar recurs de reposició davant l'òrgan titular legal de la competència en el termini d'un mes.
- Tanmateix, els legitimats activament podran interposar qualsevol altre recurs ajustat a dret.

VOTACIÓ SOBRE L'ACORD

Sentit de l'acord:

___ Aprovat.
___ Rebutjat.
___ Deixat sobre la mesa
_x_ Donat compte

Plaça de la Vila, 1 ● 08272 SANT FRUITÓS DE BAGES ● N.I.F. P- 0821200 – C ● Tel. 93 878 97 00 ● Fax 93 876 04 86
E-mail: ajuntament@santfruitos.cat

4.3 Aprovació de la pròrroga del contracte del servei de disseny, organització, comunicació i producció executiva de l'esdeveniment BENET GAMES (exp. 614/2017)

Primer. Mitjançant decret d'alcaldia de data 4 de juliol de 2017, es va aprovar l'adjudicació a l'empresa Ocisport Serveis Esportius SL., CIF B-62872338, el contracte del servei de disseny, organització, comunicació i producció executiva de l'esdeveniment BENET GAMES.

Segon. Vist que el contracte es va formalitzar en data 10 de juliol de 2017, i d'acord amb la clàusula "durada del contracte" del PCAP, aquesta s'estableix en dos anys, amb possibilitat de dues pròrrogues d'un any cadascuna.

Tercer. Vista la instància presentada per part del Sr. Albert Balcells Padulles, en representació de l'empresa Ocisport Serveis Esportius, SL (registre d'entrada 2018-E-RC-7390) de 27/12/2018), en la qual manifesta la seva voluntat de fer efectiva la pròrroga del contracte.

Quart. D'acord amb l'informe adjunt com a annex 1 emès per la tècnica de promoció econòmica, des de l'ajuntament es té la voluntat de donar continuïtat al servei contractat.

Cinquè. La Junta de Govern Local actua amb la competència delegada següent:
- Òrgan delegant: Alcalde
- Data de delegació: 18 de juny de 2015
- Numero decret: 2015-0480
- Publicació al BOPB: 03.07.2015

S'ACORDA:

Primer. Aprovar la pròrroga per un any del contracte del servei de disseny, organització, comunicació i producció executiva de l'esdeveniment BENET GAMES.

Segon. Autoritzar i disposar la despesa màxima del contracte per la prestació del servei adjudicat per l'import de 38.792,98 € (IVA exclòs) més 21% d'IVA, total 46.939,50 (IVA inclòs), aquest import inclou també l'import de 15.000,00 € (IVA inclòs) en relació amb el festival de microcàmeres "Real Video Stories" amb càrrec a l'aplicació pressupostària 15 341 22699.
Tercer. Notificar el present acord a l'empresa adjudicatària, a la tècnica de promoció econòmica, i a la Intervenció-Tresoreria municipal.

Quart. Declarar que:
- L'acte és una resolució, posa fi al a via administrativa i pot ser impugnat per mitjà de recurs contenciós administratiu davant dels jutjats contenciosos administratius de Barcelona en el termini de dos mesos.
- Potestativament, es podrà interposar recurs de reposició davant de l'òrgan titular legal de la competència en el termini d'un mes.

Plaça de la Vila, 1 ● 08272 SANT FRUITÓS DE BAGES ● N.I.F. P- 0821200 – C ● Tel. 93 878 97 00 ● Fax 93 876 04 86
E-mail: ajuntament@santfruitos.cat

- Tanmateix, els legitimats activament poden interposar qualsevol altre recurs a dret.

Annex1: Informe de la tècnica de promoció econòmica

Plaça de la Vila, 1 ● 08272 SANT FRUITÓS DE BAGES ● N.I.F. P- 0821200 – C ● Tel. 93 878 97 00 ● Fax 93 876 04 86
E-mail: ajuntament@santfruitos.cat

Ajuntament de
Sant Fruitós de Bages

INFORME TÈCNIC

Carme Vega Noheda, com a Tècnica de Promoció Econòmica d'aquest Ajuntament en relació a:

ASSUMPTE

Informe d'aprovació de la pròrroga del contracte per a la prestació del servei de disseny, organització, comunicació i producció executiva de l'esdeveniment BENET GAMES amb l'empresa OCISPORT SERVEIS ESPORTIUS, SL.

ANTECEDENTS

En data 2 de maig de 2017 es va aprovar la convocatòria, mitjançant procediment obert, oferta econòmicament més avantatjosa, pluralitat criteris de valoració i tramitació ordinària, per a l'adjudicació del contracte per la prestació del servei de disseny, organització, comunicació i producció executiva de l'esdeveniment BENET GAMES.

En data 2 de juny de 2017 la secretaria municipal emet un certificat segons el qual s'ha presentat a la licitació, en temps i forma, la proposició de l'empresa OCISPORT SERVEIS ESPORTIUS, SL, amb núm. de registre d'entrada: 2017-2622.

La Mesa de contractació es constitueix en data 5 de juny de 2017 i es procedeix a l'obertura del sobre 1 i 2 i es remet als serveix tècnics la documentació del sobre 2 (judici de valor) i el dia 13 de juny de 2017, els serveis tècnics municipals emeten informe de valoració dels criteris.

En data 14 de juny de 2017 es reuneix la mesa de contractació i es dona conformitat a l'informe tècnic de valoració i es proposa a l'òrgan de contractació l'adjudicació del contracte per la prestació del servei de disseny, organització, comunicació i producció executiva de l'esdeveniment BENET GAMES, a favor de l'empresa OCISPORT SERVEIS ESPORTIUS SL, per considerar-se l'oferta més avantatjosa.

Durant el període principal del contracte (2 anys) l'empresa realitza el festival Benet Games durant el 2017 i el Festival Benet Games més el Festival de Micro càmeres durant el 2018.

Tal com estableix el Plec de clàusules administratives i prescripcions tècniques per a la contractació del servei de disseny, organització, comunicació i producció executiva de l'esdeveniment BENET GAMES, la durada del contracte serà de dos anys principals (2017-2018) i un període de pròrroga de 2 anys (d'un any cada un). El període de pròrroga l'haurà de peticionar l'empresa.

En data 27 de desembre de 2018 el representant de l'empresa OCISPORT SERVEIS ESPORTIUS, SL. presenta una instància amb número de registre 2018-E-RC-7390, sol·licitant la pròrroga.

Carme Vega Noheda (1 de 1)
Tècnica de Promoció Econòmica
Data Signatura: 17/01/2019
HASH: cb06e2f67dd7bcd6dc32491530da0932

Codi Validació: RQFKJ3TSAX5P53RY3Q7QQSEGX | Verificació: http://santfruitosdebages.eadministracio.cat/
Document signat electrònicament des de la plataforma esPublico Gestiona | Pàgina 1 de 2

Plaça de la Vila, 1 • 08272 SANT FRUITÓS DE BAGES • N.I.F. P- 0821200 – C • Tel. 93 878 97 00 • Fax 93 876 04 86
E-mail: ajuntament@santfruitos.cat

Plaça de la Vila, 1 ● 08272 SANT FRUITÓS DE BAGES ● N.I.F. P- 0821200 – C ● Tel. 93 878 97 00 ● Fax 93 876 04 86
E-mail: ajuntament@santfruitos.cat

Ajuntament de
Sant Fruitós de Bages

CONSIDERACIONS TÈCNIQUES

L'empresa OCISPORT SERVEIS ESPORTIUS, SL ha dut a terme les actuacions que s'especificaven en el plec de clàusules administratives i prescripcions tècniques i ha donat una gran projecció al Festival.

Les edicions 2017 i 2018 han consolidat els Benet Games i l'han portat a ser un referent en fires esportives de la comarca. Més de 26.000 visitants durant el cap de setmana de fira, més de 2.000 participants en proves esportives, més de 45 activitats diferents i proves esportives de gran nivell (nacionals i internacionals), exhibicions, animació i música, restauració, espai fira, etc.

L'edició del 2018, amb el festival de mini càmeres "Real Video Stories" ha donat visibilitat a films relacionats amb el món dels esports i activitats a l'aire lliure. Aquest certamen-concurs ha estat un punt de trobada anual i una plataforma de projecció i valorització d'aquestes filmacions, on d'una forma rigorosa i professional tothom ha trobat i trobarà a Sant Fruitós de Bages l'espai apropiat per al seu "real vídeo story".

La comunicació del Festival s'ha realitzat de forma coordinada entre l'Ajuntament i l'empresa Ocisport: presentació oficial Benet Games (Roda de premsa), Campanya de mitjans (TV3, Esport3, Flaixback, El punt Avui, Regió 7, L'Esportiu, Pànxing, El Divendres, Manresa Diari, Ona Bages, Cinemes, Campanya Kia Race, Sea Otter Europe, Natural Games, Festival Internacional de Cinema Ciclista, etc.

Tenint en compte que l'empresa ha complert amb els objectius i les obligacions establertes en les clàusules del contracte i ha dissenyat, organitzat i produït l'esdeveniment de forma òptima, considero apropiat que se li concedeixi el període de pròrroga per a l'execució del Festival Benet Games.

Per els efectes que s'estimin oportuns, la tècnica que subscriu tramet el present informe.

Carme Vega Noheda
Tècnica de Promoció Econòmica
(signat electrònicament)

Plaça de la Vila, 1 • 08272 SANT FRUITÓS DE BAGES • N.I.F. P- 0821200 – C • Tel. 93 878 97 00 • Fax 93 876 04 86
E-mail: ajuntament@santfruitos.cat

Codi Validació: 6QPHJ3TSAX5P3RY3G7QQSEGX | Verificació: http://santfruitosdebages.sedipualba.cat/
Document signat electrònicament des de la plataforma esPublico Gestiona | Pàgina 2 de 2.

Plaça de la Vila, 1 ● 08272 SANT FRUITÓS DE BAGES ● N.I.F. P- 0821200 – C ● Tel. 93 878 97 00 ● Fax 93 876 04 86
E-mail: ajuntament@santfruitos.cat

VOTACIÓ SOBRE L'ACORD

Sentit de l'acord:

_X_ Aprovat.
___ Rebutjat.
___ Deixat sobre la mesa
___ Donat compte

Resultat de la votació: Unanimitat dels membres presents

5. ÀREA DE RECURSOS HUMANS

5.1 Aprovació del procés selectiu per la creació d'una borsa de treball d'educadors/es socials (exp. 179/2019)

Primer.- Donat que actualment no es troba vigent cap borsa de treball d'educadors/es socials i atès que es fa necessari la cobertura d'un lloc de treball per renúncia de la titular, es fa necessari realitzar els tràmits oportuns per l'aprovació de la corresponent convocatòria i bases, per tal que el servei no es vegi afectat, per procediment d'urgència.

La Junta de Govern Local actua per la competència delegada següent:

- Òrgan delegant: Alcalde
- Data de delegació: 18 de juny de 2015
- Número de Decret: 480
- Publicació al BOPB: 03.07.2015

S'ACORDA:

Primer.- Aprovar la convocatòria i les bases que han de regir el procés selectiu per crear una borsa de treball d'educadors/es socials, mitjançant oposició, per procediment d'urgència.

Segon.- Inserir anunci informatiu del procés al Butlletí Oficial de la Província, publicar les bases al tauler d'anuncis de la Corporació i a la web municipal.

Tercer.- Declarar que:

- L'acte és una resolució, posa fi a la via administrativa i pot ser impugnat per mitjà de recurs contenciós administratiu davant dels jutjats contenciosos administratius de Barcelona en el termini de dos mesos.
- Potestativament, es podrà interposar recurs de reposició davant de l'òrgan titular legal de la competència en el termini d'un mes.
- Tanmateix, els legitimats activament poden interposar qualsevol altre recurs

Plaça de la Vila, 1 ● 08272 SANT FRUITÓS DE BAGES ● N.I.F. P- 0821200 – C ● Tel. 93 878 97 00 ● Fax 93 876 04 86
E-mail: ajuntament@santfruitos.cat

ajustat a dret.

BASES QUE HAN DE REGIR EL PROCEDIMENT DE CREACIÓ D'UNA BORSA DE TREBALL D'EDUCADORS/ES SOCIALS MITJANÇANT OPOSICIO.

Primera.- Objecte.

L'objecte d'aquesta convocatòria és crear una borsa de treball d'educadors/es socials, mitjançant oposició, d'acord amb el que estableix l'article 94 i següents del Decret 214/90, de 30 de juliol, pel qual s'aprova el Reglament del personal al servei de les entitats locals, articles 10.2 i 55 i següents de l'Estatut bàsic de l'empleat públic, aprovat per la Llei 5/15, de 30 d'octubre.

Segona.- Funcions.

Les principals funcions del lloc de treball són les següents:

- Detectar les situacions d'alt risc social o d'exclusió, realitzant programes de prevenció, així com detectar les demandes i necessitats a nivell educatiu, principalment als àmbits de la infància, adolescència i joventut, i dels de la intervenció en medi obert.
- Atendre i analitzar les demandes dels usuaris en matèria de Serveis Socials (joves i famílies), que arriben des del medi obert.
- Elaborar, portar el seguiment i avaluar els plans de treball educatius individualitzats.
- Informar, orientar i assessorar sobres les prestacions i recursos socials que pot facilitar la intervenció educativa de la població.
- Tramitar les propostes pertinents per la derivació de casos específics als Serveis d'Atenció Especialitzada.
- Coordinar diferents activitats que promou aquesta àrea de serveis socials.
- Proposar a nivell escolar la realització de programes d'actuació per cobrir les necessitats detectades en els estudiants (drogues, sexualitat, etc.), adreçats tan a professors com a alumnes.
- Relacionar-se o tenir contacte amb altres professionals de serveis socials que estiguin implicats en alguns casos comuns.
- Coordinacions periòdiques amb els centres d'ensenyament del municipi.
- Exercir la professió d'educador/a social en l'àmbit municipal.
- Crear i dissenyar espais/activitats comunitàries d'acció educativa dirigits a diferents àmbits de la població i col·lectius específics, especialment els de més dificultats d'adaptació social, que afavoreixin la socialització i el creixement personal i comunitari de les persones.
- Assistir a reunions setmanals amb la resta de l'equip d'atenció primària.
- I, en general, altres funcions de caràcter similar que li siguin atribuïdes.

Tercera.- Requisits per prendre part en el procés de selecció.

Plaça de la Vila, 1 ● 08272 SANT FRUITÓS DE BAGES ● N.I.F. P- 0821200 – C ● Tel. 93 878 97 00 ● Fax 93 876 04 86
E-mail: ajuntament@santfruitos.cat

Per poder participar en el procés selectiu, caldrà reunir, en la data d'acabament del termini de presentació de sol·licituds, i mantenir aquestes condicions fins el moment del nomenament, els requisits següents:

a) Tenir ciutadania espanyola, sense perjudici del que preveu l'article 57 de l'Estatut Bàsic dels Empleats Públics sobre l'accés a l'ocupació pública de nacionals d'altres estats.
b) Posseir la capacitat funcional per a l'acompliment de les tasques.
c) Haver complert 16 anys i no haver superat l'edat de jubilació forçosa.
d) No haver estat separat del servei per resolució disciplinària ferma de qualsevol administració pública, i no trobar-se inhabilitat per sentència ferma per a l'exercici de les funcions públiques.
e) No estar afectat per cap dels motius d'incompatibilitat continguts en l'article 53/1984, de 26 de desembre, que es refereix al personal al servei de les administracions públiques.
f) Estar en possessió del títol de Diplomat o Graduat en Educació Social, o equivalent, i/o acreditació de l'habilitació per a l'exercici segons allò determinat a la disposició transitòria quarta de la llei 15/1996, de 15 de novembre, de Creació del Col·legi d'Educadors i Educadores Socials de Catalunya. Els aspirants amb titulacions obtingudes a l'estranger, hauran d'estar en possessió de la corresponent credencial d'homologació o en el seu cas del corresponent certificat d'equivalència.
g) Acreditar el nivell C o equivalent de coneixements de llengua catalana. En cas de no acreditar-ho hauran de realitzar la prova específica de coneixements de llengua catalana.

Quarta.- Forma i termini de presentació de les instàncies.

4.1. Les sol·licituds per a prendre part en el procés de selecció s'han de presentar en el registre general de l'Ajuntament, en el model normalitzat que està a disposició dels interessats al mateix registre i a la web (www.santfruitos.cat) adreçades a l'Alcaldia i acompanyades d'original o fotocòpia dels documents següents:

a) Fotocòpia confrontada del document nacional d'identitat o, en el cas de no tenir la nacionalitat espanyola, del document oficial acreditatiu de la nacionalitat.
b) Acreditació de la titulació: fotocòpia confrontada de la documentació acreditativa d'estar en possessió dels coneixements establerts a l'apartat f) de la base tercera.
c) Acreditació dels coneixements de llengua catalana: fotocòpia confrontada de la documentació acreditativa d'estar en possessió de coneixements de llengua catalana del nivell corresponent o superior al lloc en qüestió de la secretaria de política lingüística o d'un dels altres títols, diplomes i certificats de coneixements de català de la Secretaria de Política Lingüística, per tal de quedar exempt de la realització de l'exercici de coneixements de llengua catalana.
d) Resguard dels drets d'examen, l'import del qual és de 10 euros, segons estableix l'ordenança fiscal núm. 17, seran abonats pels aspirants en el

Plaça de la Vila, 1 ● 08272 SANT FRUITÓS DE BAGES ● N.I.F. P- 0821200 – C ● Tel. 93 878 97 00 ● Fax 93 876 04 86
E-mail: ajuntament@santfruitos.cat

moment de la presentació de la instància, i no es podran retornar llevat el cas que no siguin admesos a examen per manca d'algun requisit exigits per prendre part en la convocatòria. El pagament es farà mitjançant ingrés bancari a qualsevol caixer del Banc de Sabadell o mitjançant gir postal: en aquest cas s'haurà de fer constar a la instància el número i data de lliurament. S'aplicarà una bonificació del 50% (5 euros) per aquells/es aspirants que acreditin la condició d'aturat inscrits al Servei d'Ocupació de Catalunya. A la instància s'especifica com fer l'ingrés al caixer.

4.2. El termini de presentació d'instàncies serà de 10 dies naturals a partir de l'endemà de la publicació d'un anunci informatiu al Butlletí Oficial de la Província i a la web municipal, en qualsevol de les formes que determina l'article 16.4 de la 39/2015, d'1 d'octubre, del Procediment Administratiu comú de les Administracions Públiques.

Igualment, les instàncies es podran presentar per correu (correu certificat administratiu). En aquest cas, s'haurà de justificar la data d'imposició de l'enviament a l'Oficina de Correus i anunciar a l'Ajuntament la remissió de la instància mitjançant correu electrònic (rrhh@santfruitos.cat) o per fax (938760486), en el mateix dia i, en tot cas, abans no acabi el termini de presentació d'instàncies.

Cinquena.- Llistat d'admesos i exclosos.

Un cop acabat el termini de presentació d'instàncies, l'Alcalde, en el termini màxim de 15 dies, dictarà resolució declarant aprovada la llista d'admesos i exclosos, la qual es publicarà mitjançant exposició al tauler d'anuncis de l'Ajuntament i a la pàgina web municipal, del termini de subsanació d'errades que determinin l'exclusió dels/de les aspirants; en la mateixa resolució s'indicarà la composició del tribunal i el lloc, la data i l'hora del començament de les proves. S'identificarà els aspirants mitjançant el DNI.

Els aspirants exclosos/es o no inclosos/es en la llista disposaran de 10 dies hàbils per a esmenes o reclamacions, adreçat a esmenar els defectes que hagin causat la seva exclusió o els que s'hagin pogut produir per omissió o error.

Els/les aspirants que no esmenin o rectifiquin dins d'aquest termini el defecte o error imputable que hagi motivat la seva exclusió, quedaran definitivament exclosos/es de la convocatòria.

Si no s'hi presenten esmenes es considerarà elevada a definitiva la llista d'aspirants admesos/es i exclosos/es i no caldrà tornar a publicar-la.

Sisena.- Tribunal qualificador

El Tribunal Qualificador estarà format per:

- President/a, o llur suplent.
- Vocals: 2 membres designats per l'Alcaldia de l'Ajuntament o d'altra administració local amb titulació igual, equivalent o superior a l'exigida per a l'accés al lloc de treball de la convocatòria, o llurs suplents.

Plaça de la Vila, 1 ● 08272 SANT FRUITÓS DE BAGES ● N.I.F. P- 0821200 – C ● Tel. 93 878 97 00 ● Fax 93 876 04 86
E-mail: ajuntament@santfruitos.cat

- Secretari: un/a funcionari/a de la Corporació, o llur suplent.

El Tribunal no podrà constituir-se ni actuar sense l'assistència de més de la meitat dels seus membres titulars o suplents, indistintament.

Els membres del Tribunal hauran d'abstenir-se d'intervenir i els i les aspirants podran recusar-los quan concorrin alguna de les circumstàncies previstes a l'article 23 i 24 de la Llei 40/15, d'1 d'octubre, del procediment administratiu comú de les administracions públiques.

El Tribunal pot disposar la incorporació d'assessors/es especialistes. Aquests/es assessors/es actuaran amb veu però sense vot, per debatre les qüestions que se'ls sotmeti relatives a les matèries de la seva competència. El seu nomenament es farà constar a l'acta de la reunió en què es disposi. Aquests/es assessors/es limitaran la seva actuació a prestar la seva col·laboració en les respectives especialitats tècniques sota la direcció de l'òrgan de selecció.

El Tribunal actuarà amb plena autonomia funcional, garantint la legalitat del procés i l'objectivitat de la decisió selectiva. Resoldrà els dubtes que puguin sorgir en aplicació d'aquestes bases i prendrà els acords necessaris pel manteniment del bon ordre en el desenvolupament del procés selectiu, establint els criteris que s'hagin de seguir en tot allò no previst a les bases.

Els membres del Tribunal han d'observar la confidencialitat en tot el que faci referència als temes tractats a les reunions, sense que puguin utilitzar fora d'aquest àmbit la informació que posseeixen en funció de la seva condició. La mateixa reserva s'estén als/les assessors/es.

En relació als/les aspirants amb discapacitat, el Tribunal, si s'escau, vetllarà perquè gaudeixin d'igualtat d'oportunitats per a la realització dels exercicis i resoldrà les peticions sobre sol·licituds d'adaptacions per a realitzar les proves, i resoldrà els dubtes sobre la capacitat dels/les aspirants per a l'acompliment de les funcions pròpies de la plaça convocada, per tot el qual podrà demanar el dictamen del equips de valoració multiprofessional competents.

Setena.- Desenvolupament del procés selectiu.

FASE D'OPOSICIÓ.

1.- PROVA DE CATALÀ

Aquells aspirants que no hagin acreditat el coneixement de català, hauran de passar la prova pertinent, a la qual seran convocats per mitjà d'anunci al tauler i a la pàgina web municipal.

Aquells aspirants que no superin aquesta prova seran eliminats del procés selectiu.

Plaça de la Vila, 1 ● 08272 SANT FRUITÓS DE BAGES ● N.I.F. P- 0821200 – C ● Tel. 93 878 97 00 ● Fax 93 876 04 86
E-mail: ajuntament@santfruitos.cat

2.- PROVA DE CONEIXEMENTS

Prova pràctica

Consistirà en un o més casos pràctics a proposta del Tribunal, de caràcter eliminatori, per apreciar la capacitat dels/les aspirants, que versarà sobre les tasques del lloc de treball descrites a la base segona. El tribunal pot disposar que cada aspirant o algun dels aspirants llegeixin el seu exercici i li pot demanar els aclariments que consideri oportuns.

Es valorarà de 0 i 10 punts, essent necessari per a superar la prova obtenir una puntuació mínima de 5 punts. Aquells aspirants que no superin aquesta prova seran eliminats del procés selectiu.

Vuitena.- Llista d'aprovats

Acabat el procés, el Tribunal publicarà a la pàgina web la relació d'aspirants que formen part de la borsa de treball, per ordre de puntuació.

Novena.- Funcionament de la borsa de treball.

El resultat final serà la puntuació obtinguda a l'oposició. En cas d'empat, el Tribunal podrà proposar la realització de proves o entrevistes complementàries per a resoldre'l.
El tribunal qualificador farà pública la relació dels candidats per ordre de puntuació, i elevarà a Presidència per a la seva aprovació. Els candidats que s'incloguin en la borsa, restaran a l'espera de ser cridats per l'Ajuntament, per ordre de puntuació, quan es produeixi la necessitat de contractació temporal per a una plaça d'educador/a social. La duració d'aquesta borsa serà de dos anys. S'intentarà la comunicació fins a un màxim de tres vegades en diferents moments del dia, al telèfon que ens hagin facilitat. La renúncia a ocupar la plaça habiliten al President de la Corporació a la crida del següent en l'ordre.

La persona que no comparegui després de ser convocada en els telèfons que ens facilita, no mantindrà cap dret preferent i passarà a ocupar l'últim lloc de la borsa, es cridarà al següent candidat de la llista.

La borsa de treball tindrà una vigència de dos anys. El seu funcionament serà dinàmic, d'acord amb els següents supòsits:

Si una persona rebutja una oferta, aquesta es proposarà a la següent persona en ordre de puntuació, i així successivament. El rebuig d'una primera proposta la persona quedarà en situació d'inactiu i no se la tornarà a avisar. No obstant això, quan aquesta persona torni a tenir disponibilitat, podrà posar-se en contacte amb el gestor de la borsa per a activar-s'hi de nou.

Plaça de la Vila, 1 ● 08272 SANT FRUITÓS DE BAGES ● N.I.F. P- 0821200 – C ● Tel. 93 878 97 00 ● Fax 93 876 04 86
E-mail: ajuntament@santfruitos.cat

Si per segona vegada, un aspirant que estigui en actiu, refusa una oferta de treball, quedarà exclosa de la llista. També quedarà exclosa de la borsa la persona que prèviament hagi treballat en aquesta categoria i existeixi un informe negatiu.

Desena.- Presentació de documentació.

Els/les candidats/es proposats/ades per ser contractats temporalment o nomenats interinament, hauran d'aportar, els documents originals acreditatius de condicions de capacitat i dels requisits exigits que es detallen a la base tercera de la convocatòria, quan se'ls requereixi.

Onzena.- Incidències.

El Tribunal queda facultat per resoldre els dubtes o discrepàncies que es puguin originar durant el desenvolupament del procés de selecció.

Dotzena.- Taula d'avaluació documental.

Per tal de donar compliment a la Taula d'Avaluació Documental: Expedients de convocatòries de selecció de personal, codi 16 segons ORDRE CLT/301/2015, de 8 de setembre, per la qual s'aproven, es modifiquen i es deroguen taules d'avaluació i accés documental (DOGC 6966), la documentació presentada pels candidats que no superin les proves de selecció serà destruïda en el termini 1 any a partir de la data de l'acta del tribunal. La documentació dels candidats que quedin en borsa serà destruïda en el termini 1 any després de la vigència d'aquesta.

Tretzena.- Règim d'impugnacions i al·legacions.

L'acte és una resolució, posa fi a la via administrativa i pot ser impugnat per mitjà de recurs contenciós administratiu davant dels jutjats contenciosos administratius de Barcelona en el termini de dos mesos.
Potestativament, es podrà interposar recurs de reposició davant de l'òrgan titular legal de la competència en el termini d'un mes.
Tanmateix, els legitimats activament poden interposar qualsevol altre recurs ajustat a dret.

VOTACIÓ SOBRE L'ACORD

Sentit de l'acord:

_X_ Aprovat.
___ Rebutjat.
___ Deixat sobre la mesa
___ Donat compte

Resultat de la votació: Unanimitat dels membres presents

Plaça de la Vila, 1 ● 08272 SANT FRUITÓS DE BAGES ● N.I.F. P- 0821200 – C ● Tel. 93 878 97 00 ● Fax 93 876 04 86
E-mail: ajuntament@santfruitos.cat

6. ÀREA DE SEGURETAT CIUTADANA

6.1 Atorgament de llicència per tinença i conducció de gossos potencialment perillosos: concessió de llicència (900164001663942) (exp. 111/2019)

Primer. En data 10 de gener de 2019 consta la presentació de sol·licitud de llicència per tinença i conducció de gossos potencialment perillosos per part de la XXX respecte al gos amb nom Damm identificat mitjançant microxip número 900164001663942. La sol·licitud consta inscrita amb número de registre 2019-E-RC-177.

Segon. A la sol·licitud presentada s'adjunta la següent documentació:

- còpia de la cartilla sanitària de l'animal on figuren les dades d'identificació de l'animal (espècie, raça, gènere, nom, data de naixement i microxip) i del propietari;
- certificat d'aptitud expedit per centre de reconeixements mèdics referit al dictamen mèdic i psicològic referit a la propietària amb resultat d'apte per l'obtenció de la modalitat de llicència sol·licitada;
- còpia de la pòlissa d'assegurança referida a responsabilitat civil privada i immobles on figura incorporat el gos respecte al qual se sol·licita llicència i que incorpora una cobertura en concepte de responsabilitat civil davant de tercers (vigent fins el 13 de novembre de 2019).

Tercer. En el moment de tramitar la sol·licitud presentada a efectes d'inscripció al registre municipal consta la generació de document d'autoliquidació número 2019/0000000115 per import de 40,00 € referida a la taxa prevista a l'ordenança fiscal número 37 reguladora de la taxa per la tinença i prestació de serveis relacionats amb els animals de companyia (art. 6 – tramitació de llicència). A l'expedient figura el justificant de realització del pagament respecte a aquesta autoliquidació de forma simultània a la presentació de la sol·licitud.

Quart. La regulació referida al procediment d'atorgament d'aquesta llicència i les seves condicions es troba inclosa als següents textos legals: Llei 10/1999, de 30 de juliol, sobre tinença de gossos considerats potencialment perillosos; Llei 50/1999, de 23 de desembre, sobre el règim jurídic de la tinença d'animals potencialment perillosos; Decret 170/2002, d'11 de juny, de mesures en matèria de gossos potencialment perillosos i Ordenança municipal sobre tinença d'animals (aprovació BOPB 20/04/2005 i modificacions: 25/12/2008, 23/04/2014, 12/02/2015 i 23/02/2015) publicada a la web municipal.

Cinquè. La llicència administrativa per a la tinença de gossos potencialment perillosos l'emet l'ajuntament en el qual el gos resideix habitualment i on ha d'estar censat, d'acord amb el que disposa l'article 7.1 del Decret 328/1998, de 24 de desembre, pel qual es regula la identificació i el registre d'animals de companyia. Tota persona que condueixi per espais públics un gos potencialment perillós requereix i ha d'acreditar la llicència atorgada per l'ajuntament.

Plaça de la Vila, 1 ● 08272 SANT FRUITÓS DE BAGES ● N.I.F. P- 0821200 – C ● Tel. 93 878 97 00 ● Fax 93 876 04 86
E-mail: ajuntament@santfruitos.cat

Sisè. La raça de l'animal indicada en la documentació aportada (Dogo de Burdeos) figura identificada pel Departament de Territori i Sostenibilitat de la Generalitat de Catalunya específicament com a raça de gos potencialment perillós (Dog de Bordeus).

Setè. Consta incorporat a l'expedient el certificat d'inexistència d'antecedents penals referit a la sol·licitant emès pel Ministeri de Justícia mitjançant sol·licitud telemàtica a través de la plataforma EACAT emès amb resultat de no constar antecedents.

Atès que la Junta de Govern Local actua per la competència delegada següent:

- Òrgan delegant: Alcalde
- Data delegació: 18 de juny de 2015
- Número de decret: 2015-0480
- Publicació al BOPB: 3 de juliol de 2015

S'ACORDA:

PRIMER.- Atorgar llicència administrativa per a la tinença i conducció de gos potencialment perillós número 02/2019 respecte al gos de raça *Dog de Bourdeos* identificat amb nom Damm (microxip 900164001663942) a la sra. XXX (XXX) com a propietària de l'animal segons consta en la documentació de sol·licitud inscrita amb número de registre 2019-E-RC-177.

SEGON.- Establir com condicions respecte a la llicència atorgada les següents:

- Vigència: La llicència té un període de vigència de 5 anys a partir de la data del present acord. Un cop finalitzat aquest període s'haurà de procedir a la renovació mitjançant sol·licitud presentada per la interessada amb acreditació del compliment de les condicions fixades per la legislació vigent en el moment de sol·licitar la renovació.

- Pèrdua de vigència: La llicència perdrà la seva vigència en el moment en que la titular deixi de complir qualsevol dels requisits i les obligacions establertes per la normativa reguladora en aquesta matèria (art. 3 del Decret 170/2002, d'11 de juny, de mesures en matèria de gossos potencialment perillosos i l'article 3 del Reial Decret 287/2002, de 22 de març, que desenvolupa la Llei 50/1999 sobre règim jurídic de la tinença d'animals potencialment perillosos).

- Renovació / modificació d'assegurança: La titular de la llicència haurà de presentar anualment (mitjançant instància que consti inscrita al registre d'entrada de l'Ajuntament de Sant Fruitós de Bages) còpia de la documentació acreditativa de la renovació de l'assegurança a la qual es troba vinculat l'animal. En cas de modificació de la pòlissa que afecti a aquest àmbit o baixa i subscripció de pòlissa diferent que inclogui aquesta cobertura també caldrà que aporti la documentació acreditativa corresponent. Aquests documents s'hauran de presentar en el termini màxim d'un mes a partir de la seva subscripció amb la companyia asseguradora.

Plaça de la Vila, 1 ● 08272 SANT FRUITÓS DE BAGES ● N.I.F. P- 0821200 – C ● Tel. 93 878 97 00 ● Fax 93 876 04 86
E-mail: ajuntament@santfruitos.cat

- Import mínim de cobertura mitjançant assegurança: En qualsevol cas, el import de cobertura referit a responsabilitat civil relacionada amb la tinença de l'animal haurà de ser, com a mínim, igual o superior al previst a la legislació vigent (actualment: 150.253,03 € de conformitat amb l'article 3.4 de la Llei 10/1999, de 30 de juliol: "*els propietaris de gossos potencialment perillosos han de contractar una pòlissa d'assegurances de responsabilitat civil derivada dels danys que pugui ocasionar el gos amb un mínim de 150.253,03 euros per sinistre. A la pòlissa contractada s'ha de fer constar el número d'identificació del gos. La Generalitat pot actualitzar anualment aquest límit, mitjançant la llei de pressupostos*.")

- Obligacions complementàries a nivell municipal: Les persones posseïdores de gossos potencialment perillosos, de conformitat amb l'article 5 del Decret 170/2002, d'11 de juny, de mesures en matèria de gossos potencialment perillosos, hauran de complir, a més de les mesures de seguretat que preveu l'article 2 de la Llei 10/1999, de 30 de juliol, les que preveu l'article 8 del Reial Decret 287/2002, de 22 de març, que desenvolupa la Llei 50/1999 sobre règim jurídic de la tinença d'animals potencialment perillosos, les següents:

    - A partir de la concessió de la llicència per part de l'Ajuntament es procedirà a lliurar un document acreditatiu al titular d'aquesta llicencia que haurà de dur-la sempre i exhibir-la quan li sigui requerida per un agent de l'autoritat.

    - En llocs i espais d'ús públic els gossos han d'anar lligats i proveïts del corresponent morrió i no poden ésser conduïts per menors de setze anys.

    - El titular ha de comunicar a l'Ajuntament qualsevol variació de les dades que consten en la llicencia en el termini de 15 dies a comptar des de la data en que es produeixi.

    - La sostracció o pèrdua de l'animal haurà de ser comunicada pel seu titular al responsable del registre municipal d'animals potencialment perillosos en un termini màxim de 48 hores.

TERCER. Procedir a la inscripció de l'animal en Registre general d'animals de companyia (ANICOM), identificant la raça de l'animal i incorporant les dades identificatives del present acord a efectes de constància com a inscripció al cens municipal. La inscripció farà referencia a la data de presentació de sol·licitud de llicència.

QUART. Prendre coneixement del pagament de 40,00 € realitzat per la sol·licitant mitjançant targeta bancària en concepte de taxa prevista a l'Ordenança Fiscal número 37 respecte a l'autoliquidació número 2019/0000000115 de 10 de gener de 2019, figurant el justificant corresponent a l'expedient.

CINQUÈ. Notificar el present acord a la sol·licitant (procedint per part de l'àrea gestora a la sol·licitud de targeta acreditativa de llicència pel seu lliurament a aquesta).

Plaça de la Vila, 1 ● 08272 SANT FRUITÓS DE BAGES ● N.I.F. P- 0821200 – C ● Tel. 93 878 97 00 ● Fax 93 876 04 86
E-mail: ajuntament@santfruitos.cat

SISÈ. Comunicar el present acord a l'àrea de tresoreria als efectes del seu coneixement respecte al cobrament de la taxa realitzada i la sol·licitud de subministrament respecte a la targeta identificativa de llicència.

SETÈ. Declarar que:

- L'acte és una resolució, posa fi a la via administrativa i pot ser impugnat per mitjà de recurs contenciós administratiu davant dels jutjats contenciosos administratius de Barcelona en el termini de dos mesos.
- Potestativament, es podrà interposar recurs de reposició davant de l'òrgan titular legal de la competència en el termini d'un mes.
- Tanmateix, els legitimats activament poden interposar qualsevol altre recurs ajustat a dret.

VOTACIÓ SOBRE L'ACORD

Sentit de l'acord:

_X_ Aprovat.
___ Rebutjat.
___ Deixat sobre la mesa
___ Donat compte

Resultat de la votació: Unanimitat dels membres presents

6.2 Atorgament de llicència per tinença i conducció de gossos potencialment perillosos: concessió de llicència (941000021383010) (exp. 128/2019)

Primer. En data 14 de gener de 2019 consta la presentació de sol·licitud de llicència per tinença i conducció de gossos potencialment perillosos per part del sr. XXX respecte al gos amb nom Ares identificat mitjançant microxip número 941000021383010. La sol·licitud consta inscrita amb número de registre 2019-E-RC-221.

Segon. A la sol·licitud presentada s'adjunta la següent documentació:

- còpia de la cartilla sanitària de l'animal on figuren les dades d'identificació de l'animal (espècie, raça, gènere, nom, data de naixement i microxip) i del propietari;
- certificat d'aptitud expedit per centre de reconeixements mèdics referit al dictamen mèdic i psicològic referit a la propietària amb resultat d'apte per l'obtenció de la modalitat de llicència sol·licitada;
- còpia de la pòlissa d'assegurança referida a la tinença de mascotes on figura incorporat el gos respecte al qual se sol·licita llicència i que incorpora una cobertura en concepte de responsabilitat civil davant de tercers amb un capital de cobertura de fins a 180.000,00 € (vigent fins l'1 de maig de 2019).

Plaça de la Vila, 1 ● 08272 SANT FRUITÓS DE BAGES ● N.I.F. P- 0821200 – C ● Tel. 93 878 97 00 ● Fax 93 876 04 86
E-mail: ajuntament@santfruitos.cat

Tercer. En el moment de tramitar la sol·licitud presentada a efectes d'inscripció al registre municipal consta la generació de document d'autoliquidació número 2019/0000000126 per import de 40,00 € referida a la taxa prevista a l'ordenança fiscal número 37 reguladora de la taxa per la tinença i prestació de serveis relacionats amb els animals de companyia (art. 6 – tramitació de llicència). A l'expedient figura el justificant de realització del pagament respecte a aquesta autoliquidació de forma simultània a la presentació de la sol·licitud.

Quart. La regulació referida al procediment d'atorgament d'aquesta llicència i les seves condicions es troba inclosa als següents textos legals: Llei 10/1999, de 30 de juliol, sobre tinença de gossos considerats potencialment perillosos; Llei 50/1999, de 23 de desembre, sobre el règim jurídic de la tinença d'animals potencialment perillosos; Decret 170/2002, d'11 de juny, de mesures en matèria de gossos potencialment perillosos i Ordenança municipal sobre tinença d'animals (aprovació BOPB 20/04/2005 i modificacions: 25/12/2008, 23/04/2014, 12/02/2015 i 23/02/2015) publicada a la web municipal.

Cinquè. La llicència administrativa per a la tinença de gossos potencialment perillosos l'emet l'ajuntament en el qual el gos resideix habitualment i on ha d'estar censat, d'acord amb el que disposa l'article 7.1 del Decret 328/1998, de 24 de desembre, pel qual es regula la identificació i el registre d'animals de companyia. Tota persona que condueixi per espais públics un gos potencialment perillós requereix i ha d'acreditar la llicència atorgada per l'ajuntament.

Sisè. La raça de l'animal indicada en la documentació aportada (american staffordshire terrier) figura identificada pel Departament de Territori i Sostenibilitat de la Generalitat de Catalunya específicament com a raça de gos potencialment perillós (Terrier staffordshire americà (també conegut com a Am Staff. Origen: EUA).

Setè. Consta incorporat a l'expedient el certificat d'inexistència d'antecedents penals referit a la sol·licitant emès pel Ministeri de Justícia mitjançant sol·licitud telemàtica a través de la plataforma EACAT emès amb resultat de no constar antecedents.

Atès que la Junta de Govern Local actua per la competència delegada següent:

- Òrgan delegant: Alcalde
- Data delegació: 18 de juny de 2015
- Número de decret: 2015-0480
- Publicació al BOPB: 3 de juliol de 2015

S'ACORDA:

PRIMER.- Atorgar llicència administrativa per a la tinença i conducció de gos potencialment perillós número 01/2019 respecte al gos de raça *Terrier staffordshire americà* identificat amb nom Ares (microxip 941000021383010) al sr. XXX (XXX) com a propietari de l'animal segons consta en la documentació de sol·licitud inscrita amb número de registre 2019-E-RC-221.

SEGON.- Establir com condicions respecte a la llicència atorgada les següents:

Plaça de la Vila, 1 ● 08272 SANT FRUITÓS DE BAGES ● N.I.F. P- 0821200 – C ● Tel. 93 878 97 00 ● Fax 93 876 04 86
E-mail: ajuntament@santfruitos.cat

- Vigència: La llicència té un període de vigència de 5 anys a partir de la data del present acord. Un cop finalitzat aquest període s'haurà de procedir a la renovació mitjançant sol·licitud presentada per la interessada amb acreditació del compliment de les condicions fixades per la legislació vigent en el moment de sol·licitar la renovació.

- Pèrdua de vigència: La llicència perdrà la seva vigència en el moment en que la titular deixi de complir qualsevol dels requisits i les obligacions establertes per la normativa reguladora en aquesta matèria (art. 3 del Decret 170/2002, d'11 de juny, de mesures en matèria de gossos potencialment perillosos i l'article 3 del Reial Decret 287/2002, de 22 de març, que desenvolupa la Llei 50/1999 sobre règim jurídic de la tinença d'animals potencialment perillosos).

- Renovació / modificació d'assegurança: La titular de la llicència haurà de presentar anualment (mitjançant instància que consti inscrita al registre d'entrada de l'Ajuntament de Sant Fruitós de Bages) còpia de la documentació acreditativa de la renovació de l'assegurança a la qual es troba vinculat l'animal. En cas de modificació de la pòlissa que afecti a aquest àmbit o baixa i subscripció de pòlissa diferent que inclogui aquesta cobertura també caldrà que aporti la documentació acreditativa corresponent. Aquests documents s'hauran de presentar en el termini màxim d'un mes a partir de la seva subscripció amb la companyia asseguradora.

- Import mínim de cobertura mitjançant assegurança: En qualsevol cas, el import de cobertura referit a responsabilitat civil relacionada amb la tinença de l'animal haurà de ser, com a mínim, igual o superior al previst a la legislació vigent (actualment: 150.253,03 € de conformitat amb l'article 3.4 de la Llei 10/1999, de 30 de juliol: "*els propietaris de gossos potencialment perillosos han de contractar una pòlissa d'assegurances de responsabilitat civil derivada dels danys que pugui ocasionar el gos amb un mínim de 150.253,03 euros per sinistre. A la pòlissa contractada s'ha de fer constar el número d'identificació del gos. La Generalitat pot actualitzar anualment aquest límit, mitjançant la llei de pressupostos*.")

- Obligacions complementàries a nivell municipal: Les persones posseïdores de gossos potencialment perillosos, de conformitat amb l'article 5 del Decret 170/2002, d'11 de juny, de mesures en matèria de gossos potencialment perillosos, hauran de complir, a més de les mesures de seguretat que preveu l'article 2 de la Llei 10/1999, de 30 de juliol, les que preveu l'article 8 del Reial Decret 287/2002, de 22 de març, que desenvolupa la Llei 50/1999 sobre règim jurídic de la tinença d'animals potencialment perillosos, les següents:

    - A partir de la concessió de la llicència per part de l'Ajuntament es procedirà a lliurar un document acreditatiu al titular d'aquesta llicencia que haurà de dur-la sempre i exhibir-la quan li sigui requerida per un agent de l'autoritat.

Plaça de la Vila, 1 ● 08272 SANT FRUITÓS DE BAGES ● N.I.F. P- 0821200 – C ● Tel. 93 878 97 00 ● Fax 93 876 04 86
E-mail: ajuntament@santfruitos.cat

- En llocs i espais d'ús públic els gossos han d'anar lligats i proveïts del corresponent morrió i no poden ésser conduïts per menors de setze anys.

- El titular ha de comunicar a l'Ajuntament qualsevol variació de les dades que consten en la llicencia en el termini de 15 dies a comptar des de la data en que es produeixi.

- La sostracció o pèrdua de l'animal haurà de ser comunicada pel seu titular al responsable del registre municipal d'animals potencialment perillosos en un termini màxim de 48 hores.

TERCER. Procedir a la inscripció de l'animal en Registre general d'animals de companyia (ANICOM), identificant la raça de l'animal i incorporant les dades identificatives del present acord a efectes de constància com a inscripció al cens municipal. La inscripció farà referencia a la data de presentació de sol·licitud de llicència.

QUART. Prendre coneixement del pagament de 40,00 € realitzat per la sol·licitant mitjançant targeta bancària en concepte de taxa prevista a l'Ordenança Fiscal número 37 respecte a l'autoliquidació número 2019/0000000126 de 14 de gener de 2019, figurant el justificant corresponent a l'expedient.

CINQUÈ. Notificar el present acord al sol·licitant (procedint per part de l'àrea gestora a la sol·licitud de targeta acreditativa de llicència pel seu lliurament a aquesta).

SISÈ. Comunicar el present acord a l'àrea de tresoreria als efectes del seu coneixement respecte al cobrament de la taxa realitzada i la sol·licitud de subministrament respecte a la targeta identificativa de llicència.

SETÈ. Declarar que:

- L'acte és una resolució, posa fi a la via administrativa i pot ser impugnat per mitjà de recurs contenciós administratiu davant dels jutjats contenciosos administratius de Barcelona en el termini de dos mesos.
- Potestativament, es podrà interposar recurs de reposició davant de l'òrgan titular legal de la competència en el termini d'un mes.
- Tanmateix, els legitimats activament poden interposar qualsevol altre recurs ajustat a dret.

VOTACIÓ SOBRE L'ACORD

Sentit de l'acord:

_X_ Aprovat.
___ Rebutjat.
___ Deixat sobre la mesa

Plaça de la Vila, 1 ● 08272 SANT FRUITÓS DE BAGES ● N.I.F. P- 0821200 – C ● Tel. 93 878 97 00 ● Fax 93 876 04 86
E-mail: ajuntament@santfruitos.cat

___ **Donat compte**

Resultat de la votació: Unanimitat dels membres presents

6.3 Procediment sancionador en matèria de trànsit: sobreseïment i arxiu de procediment administratiu sancionador per resolució adoptada en via judicial (denúncia AD 0411 – expedient WTP 1800000355) (exp. 149/2019)

Primer. En data 12 de desembre de 2018 consta l'emissió de butlletí de denúncia número AD 0411 subscrit per l'agent de policia amb TIP 1065 referit a la conducció per part de la sra. XXX del vehicle amb matrícula XXX amb una taxa d'alcohol superior a 0,25 mg/l en aire expirat (conductors generals) previst com a conducta infractora segons l'establert a l'article 20 del Reial Decret 1428/2003, de 21 de novembre, pel que s'aprova el Reglament General de Circulació per l'aplicació i desenvolupament del text articulat de la Llei sobre trànsit, circulació de vehicles a motor i seguretat vial, aprovat pel Reial Decret Legislatiu 339/1990,de 2 de març a la que correspon una quantia de 1.000,00 € i la pèrdua de 6 punts respecte al permís de conduir. Consta la incorporació d'aquest butlletí en seu de l'aplicació WTP gestionada per l'Organisme de Gestió Tributària de la Diputació de Barcelona com expedient 1800000355 a efectes de la seva tramitació en via administrativa.

Segon. Pels mateixos fets, i atenent a la possible consideració d'aquests com il·lícit penal, es va procedir a derivar a seu judicial les diligències policials número 1083842/2018 AT POLICIA LOCAL DE SANT FRUITÓS DE BAGES (NRI 115/18), essent presentades a registre del Jutjat de Guardia i de la Fiscalia d'Àrea de Manresa el 13 de desembre de 2018.

Tercer. Atesa la derivació del procediment en seu judicial penal i el caràcter preferent d'aquesta es va procedir a modificació de l'estat corresponent a aquest expedient en seu de l'aplicació WTP per tal de figuració en situació de suspensió a l'espera de sentència penal (codi 12).

Quart. En data 3 de gener de 2019 ha estat comunicada pel Servei Català de Trànsit la sentencia 123/2018 de 14 de desembre dictada en procediment de diligències urgents-judici ràpid 51/2018 respecte a les diligències incoades a partir de la denúncia AD 0411 amb resultat de sentència condemnatòria respecte a la comissió d'un delicte contra la seguretat del trànsit en la modalitat de conducció sota la influència de begudes alcohòliques corresponent la privació del permís de conduir vehicles de motor i ciclomotors per un termini de 10 mesos i 40 dies de treballs en benefici de la comunitat amb pagament de les costes processals. Tractant-se d'una sentencia de conformitat aquesta té el caràcter de ferma sense possibilitat d'interposar contra la mateixa cap recurs.

Cinquè. En aplicació del principi non bis in idem no resulta possible la sanció dels mateixos fets per la mateixa infracció quan existeixi identitat de subjecte, fet i fonament, resultant necessari la conclusió en modalitat de sobreseïment i arxiu del procediment

Plaça de la Vila, 1 ● 08272 SANT FRUITÓS DE BAGES ● N.I.F. P- 0821200 – C ● Tel. 93 878 97 00 ● Fax 93 876 04 86
E-mail: ajuntament@santfruitos.cat

administratiu a efectes d'evitar que un mateix fet pugui ser objecte de dos processos diferents .

La Junta de Govern Local actua la competència delegada següent:

- Òrgan delegant: Alcalde
- Data delegació: 18 de juny de 2015
- Número de decret: 2015-0480
- Publicació al BOPB: 3 de juliol de 2015

S'ACORDA:

PRIMER.- Sobreseure i arxivar el procediment administratiu sancionador identificat a l'aplicació WTP de l'Organisme de Gestió Tributària de la Diputació de Barcelona com expedient 1800000355 incoat a partir del butlletí de denuncia AD 0411 de 12 de desembre de 2018 referit a la conducció del vehicle amb matrícula XXX per part de la sra. XXX (XXX, en tant que aquests fets han estat enjudiciats en seu penal pel Jutjat d'Instrucció número 1 de Manresa en procediment de diligències urgents-judici ràpid 51/2018 amb resultat de sentencia de conformitat condemnatòria.

SEGON.- Comunicar la present resolució a l'Organisme de Gestió Tributària de la Diputació de Barcelona, d'acord amb el conveni vigent per a la notificació de la resolució.

TERCER.- Declarar que:

- L'acte és una resolució, posa fi a la via administrativa i pot ser impugnat per mitjà de recurs contenciós administratiu davant dels jutjats contenciosos administratius de Barcelona en el termini de dos mesos.
- Potestativament, es podrà interposar recurs de reposició davant de l'òrgan titular legal de la competència en el termini d'un mes.
- Tanmateix, els legitimats activament poden interposar qualsevol altre recurs ajustat a dret.

VOTACIÓ SOBRE L'ACORD

Sentit de l'acord:

_X_ Aprovat.
___ Rebutjat.
___ Deixat sobre la mesa
___ Donat compte

Resultat de la votació: Unanimitat dels membres presents

6.4 Procediment sancionador en matèria de trànsit: Sobreseïment i arxiu de procediment administratiu sancionador per resolució adoptada en via judicial (denúncia AD 0459 – expedient WTP 1800000362) (exp. 193/2019)

Plaça de la Vila, 1 ● 08272 SANT FRUITÓS DE BAGES ● N.I.F. P- 0821200 – C ● Tel. 93 878 97 00 ● Fax 93 876 04 86
E-mail: ajuntament@santfruitos.cat

Primer. En data 30 de desembre de 2018 consta l'emissió de butlletí de denúncia número AD 0459 subscrit per l'agent de policia amb TIP 1025 referit a la conducció per part del sr. XXX del vehicle amb matrícula XXX amb una taxa d'alcohol superior a 0,50 mg/l en aire expirat (conductors generals) previst com a conducta infractora segons l'establert a l'article 20 del Reial Decret 1428/2003, de 21 de novembre, pel que s'aprova el Reglament General de Circulació per l'aplicació i desenvolupament del text articulat de la Llei sobre trànsit, circulació de vehicles a motor i seguretat vial, aprovat pel Reial Decret Legislatiu 339/1990,de 2 de març a la que correspon una quantia de 1.000,00 € i la pèrdua de 6 punts respecte al permís de conduir. Consta la incorporació d'aquest butlletí en seu de l'aplicació WTP gestionada per l'Organisme de Gestió Tributària de la Diputació de Barcelona com expedient 18000003362 a efectes de la seva tramitació en via administrativa.

Segon. Pels mateixos fets, i atenent a la possible consideració d'aquests com il·lícit penal, es va procedir a derivar a seu judicial les diligències policials número 1130110/2018 AT POLICIA LOCAL DE SANT FRUITÓS DE BAGES (NRI 122/18), essent presentades a registre del Jutjat de Guardia i de la Fiscalia d'Àrea de Manresa el 2 de gener de 2019.

Tercer. Atesa la derivació del procediment en seu judicial penal i el caràcter preferent d'aquesta es va procedir a modificació de l'estat corresponent a aquest expedient en seu de l'aplicació WTP per tal de figuració en situació de suspensió a l'espera de sentència penal (codi 12).

Quart. En data 23 de gener de 2019 s'ha rebut procedent del Jutjat Penal 3 de Manresa la comunicació de la sentencia 3/2019, de 3 de gener de 2019 dictada en procediment de diligències urgents-judici ràpid 4/2019 respecte a les diligències incoades a partir de la denúncia AD 0459 amb resultat de sentència condemnatòria respecte a la comissió d'un delicte contra la seguretat del trànsit en la modalitat de conducció sota la influència de drogues tòxiques, estupefaents substàncies psicotròpiques o begudes alcohòliques corresponent la privació del permís de conduir vehicles de motor i ciclomotors per un termini de 8 mesos i 2 dies i 4 mesos de multa a raó de 5,00 € amb pagament de les costes processals. Tractant-se d'una sentencia de conformitat aquesta té el caràcter de ferma sense possibilitat d'interposar contra la mateixa cap recurs.

Cinquè. En aplicació del principi non bis in idem no resulta possible la sanció dels mateixos fets per la mateixa infracció quan existeixi identitat de subjecte, fet i fonament, resultant necessari la conclusió en modalitat de sobreseïment i arxiu del procediment administratiu a efectes d'evitar que un mateix fet pugui ser objecte de dos processos diferents .

La Junta de Govern Local actua la competència delegada següent:

- Òrgan delegant: Alcalde
- Data delegació: 18 de juny de 2015
- Número de decret: 2015-0480
- Publicació al BOPB: 3 de juliol de 2015

Plaça de la Vila, 1 ● 08272 SANT FRUITÓS DE BAGES ● N.I.F. P- 0821200 – C ● Tel. 93 878 97 00 ● Fax 93 876 04 86
E-mail: ajuntament@santfruitos.cat

S'ACORDA:

PRIMER.- Sobreseure i arxivar el procediment administratiu sancionador identificat a l'aplicació WTP de l'Organisme de Gestió Tributària de la Diputació de Barcelona com expedient 1800000362 incoat a partir del butlletí de denuncia AD 0459 de 30 de desembre de 2018 referit a la conducció del vehicle amb matrícula XXX per part del sr. XXX (XXX), en tant que aquests fets han estat enjudiciats en seu penal pel Jutjat d'Instrucció número 3 de Manresa en procediment de diligències urgents-judici ràpid 4/2019 amb resultat de sentencia de conformitat condemnatòria.

SEGON.- Comunicar la present resolució a l'Organisme de Gestió Tributària de la Diputació de Barcelona, d'acord amb el conveni vigent per a la notificació de la resolució.

TERCER.- Declarar que:

- L'acte és una resolució, posa fi a la via administrativa i pot ser impugnat per mitjà de recurs contenciós administratiu davant dels jutjats contenciosos administratius de Barcelona en el termini de dos mesos.
- Potestativament, es podrà interposar recurs de reposició davant de l'òrgan titular legal de la competència en el termini d'un mes.
- Tanmateix, els legitimats activament poden interposar qualsevol altre recurs ajustat a dret.

VOTACIÓ SOBRE L'ACORD

Sentit de l'acord:

_X_ Aprovat.
___ Rebutjat.
___ Deixat sobre la mesa
___ Donat compte

Resultat de la votació: Unanimitat dels membres presents

6.5 Procediment sancionador en matèria de trànsit: imposició de sanció (codi WTP 18 – relació 19004055) (exp. 1043/2018)

Primer. Mitjançant l'aplicació WTP gestionada per l'Organisme de Gestió Tributària (ORGT) de la Diputació de Barcelona s'ha obtingut la relació número 19004055 de 18 de gener de 2019 emesa amb codi 18 (proposta de sanció) que incorpora els següents expedients referits a les infraccions que s'indiquen:

Plaça de la Vila, 1 ● 08272 SANT FRUITÓS DE BAGES ● N.I.F. P- 0821200 – C ● Tel. 93 878 97 00 ● Fax 93 876 04 86
E-mail: ajuntament@santfruitos.cat

1. Infracció: RGC 146.1: no respectar el conductor d'un vehicle el llum vermell no intermitent d'un semàfor:

Expedient	butlletí denúncia	matrícula	titular/conductor	gravetat	Import sanció
1800000261	SFB D-1419 (01/07/2018)	X	XXX	greu	200,00 € (4 punts)

Respecte a aquest expedient consta la incoació de procediment sancionador mitjançant decret número 2018-0814 de 13 de juliol de 2018 referit a la relació 18030715, havent-se procedit a la notificació per part de l'Organisme de Gestió Tributària de la Diputació de Barcelona, en exercici de les funcions delegades per aquest Ajuntament, sense que en aquest moment figuri que s'hagin formulat al·legacions o s'hagi procedit al pagament potestatiu i voluntari de les quanties corresponents a la infracció denunciada

Segon. En la instrucció i tramitació del present procediment sancionador s'ha donat compliment a allò que disposen els articles 86 i següents del Text refós de la Llei sobre trànsit, circulació de vehicles a motor i seguretat viària, aprovat per RD legislatiu 06/2015, de 30 d'octubre; així com el que preveu el RD 320/1994, de 25 de febrer, pel qual s'aprova el Reglament de procediment sancionador en matèria de trànsit, circulació de vehicles a motor i seguretat viària.

Tercer. De les actuacions practicades en aquests expedient es desprèn que queden acreditats els fets denunciats i l'autoria dels mateixos, i d'acord amb allò que disposen l'article 93 del RD legislatiu 06/2015, de 30 d'octubre i l'article 15 del RD 320/1994, procedeix dictar la corresponent resolució sancionadora.

Quart. Vist el que disposen els articles 67 i 69 de RD legislatiu 06/2015, l'article 14 del RD 320/1994 i resta de normativa concordant.

Cinquè. Vist el que disposa l'article 88 de la Llei 39/2015, d'1 d'octubre, del règim jurídic de les administracions públiques i del procediment administratiu comú, en relació al contingut mínim de les resolucions administratives.

Sisè. Atès l'establert per l'article 84.4 del R.D Legislatiu 6/2015 de 30 d'octubre, pel qual s'aprova el text refós de la Llei sobre trànsit, circulació de vehicles a motor i seguretat viària, sobre les competències de l'Alcalde i la possibilitat de delegació en Junta de Govern Local, que actua per la competència delegada següent:

Atès que la Junta de Govern Local actua per la competència delegada següent:

- Òrgan delegant: Alcalde
- Data delegació: 18 de juny de 2015
- Número de decret: 2015-0480
- Publicació al BOPB: 3 de juliol de 2015

Plaça de la Vila, 1 ● 08272 SANT FRUITÓS DE BAGES ● N.I.F. P- 0821200 – C ● Tel. 93 878 97 00 ● Fax 93 876 04 86
E-mail: ajuntament@santfruitos.cat

S'ACORDA:

PRIMER.- Imposar a la sra. XXX (XXX com a conductora/titular que figura a la relació número 19004055 de 18 de gener de 2019 que incorpora l'expedient amb número 1800000261 generada per l'Organisme de Gestió Tributària de la Diputació de Barcelona i que s'adjunta com annex, la sanció de multa per import de 200,00 € com a quantia que consta al referit annex, per infracció de les normes contingudes al RD legislatiu 06/2015, de 31 d'octubre, pel qual s'aprova el Text refós de la Llei sobre trànsit, circulació de vehicles a motor i seguretat viària, i al corresponent Reglament General de Circulació (art. 146.1)

SEGON.- Notificar la present resolució a l' l'Organisme de Gestió Tributària de la Diputació de Barcelona a efectes que es comuniqui als interessats la resolució adoptada, assabentant-los de la via de recurs adient i el termini i forma de pagament de la multa en període voluntari.

TERCER.- Declarar que:

- L'acte és una resolució, posa fi a la via administrativa i pot ser impugnat per mitjà de recurs contenciós administratiu davant dels jutjats contenciosos administratius de Barcelona en el termini de dos mesos.
- Potestativament, es podrà interposar recurs de reposició davant de l'òrgan titular legal de la competència en el termini d'un mes.
- Tanmateix, els legitimats activament poden interposar qualsevol altre recurs ajustat a dret.

Annex (relació 19004055)

Plaça de la Vila, 1 ● 08272 SANT FRUITÓS DE BAGES ● N.I.F. P- 0821200 – C ● Tel. 93 878 97 00 ● Fax 93 876 04 86
E-mail: ajuntament@santfruitos.cat

(Document eliminat en compliment de la Llei orgànica 3/2018, de protecció de dades personals i garantia dels drets digitals)

22/01/2019 07:34:42
A212.024
Ref.: M0803

VOTACIÓ SOBRE L'ACORD

Plaça de la Vila, 1 ● 08272 SANT FRUITÓS DE BAGES ● N.I.F. P- 0821200 – C ● Tel. 93 878 97 00 ● Fax 93 876 04 86
E-mail: ajuntament@santfruitos.cat

Sentit de l'acord:

_X_ Aprovat.
___ Rebutjat.
___ Deixat sobre la mesa
___ Donat compte

Resultat de la votació: Unanimitat dels membres presents

ÀMBIT DE PROMOCIÓ DEL TERRITORI

7. ÀREA D'ESPAI PÚBLIC, ACTIVITATS I OBRES

7.1 Emissió d'informe de compatibilitat urbanística en sentit favorable per una activitat de magatzem i oficina que es pretén emplaçar Carrer del Coll, 32-34, Polígon Ind. Santa Anna III (exp. 1076/2017)

Primer. Vist l'expedient 1076/2017:

Sol·licitant:	SANCHEZ SIMON INOX, SL
Domicili:	C. del Coll, 32-34, Pol. Ind. Santa Anna III 08272 Sant Fruitós de Bages
DNI/NIF:	B66859422
Tipus d'expedient:	Sol·licitud d'informe urbanístic associat a la tramitació d'activitats
Activitat:	Magatzem i oficina
Emplaçament:	Carrer del Coll, 32-34, Pol. Ind. Santa Anna III
Ref. cadastral:	6660102DG0265N0007HK i 6660102DG0265N0006GJ
R/E:	E/003302-2017 10/07/2017

Segon. Vist l'informe emès per l'arquitecte municipal, que es transcriu a continuació:

"INFORME TÈCNIC
Que s'emet en relació a la sol·licitud d'informe urbanístic associat a llicència ambiental efectuada per Roger Minguell Ginesta, en representació de Ivan Simon Hidalgo amb raó social SANCHEZ SIMON INOX, S.L., amb núm. de registre E/003302-2017 de 10 de juliol de 2017, i documentació annexa presentada en data 21 de desembre de 2017 amb número de registre E/005954-2017, i documentació annexa presentada en data 01 de febrer de 2018 amb número de registre E/000473-2018.

Plaça de la Vila, 1 ● 08272 SANT FRUITÓS DE BAGES ● N.I.F. P- 0821200 – C ● Tel. 93 878 97 00 ● Fax 93 876 04 86
E-mail: ajuntament@santfruitos.cat

Plànol cadastral

1- Aquest informe té per objecte determinar si l'activitat de *magatzem i oficina*, que el sol·licitant projecta dur a terme en una finca situada al carrer del Coll, 32-34, al polígon Ind. Santa Anna III, de referència cadastral 6660102DG0265N0007HK i 6660102DG0265N0006GJ d'aquest municipi, és compatible amb les prescripcions urbanístiques vigents i amb la configuració dels serveis públics establerts per l'Ajuntament. Val a dir que la documentació presentada per la interessada, als presents efectes, es considera suficient.

2- Segons dades cadastrals la fica té una superfície del sòl de 4.520 m^2 i una superfície construïda de 2.703 m^2 que conforma un edifici de naus seriades que disposa de divisió horitzontal, ocupant l'activitat les dues naus situades més a l'est, al límit amb el carrer del Coll, amb superfície construïda de 385 m^2 + 385 m^2 i un coeficient de participació de 14,285% + 14,285%. Es desconeix la superfície útil de l'activitat en espais tancats. L'activitat té accés al carrer del Coll, 32-24 per espai comunitari de la finca.

3- El règim urbanístic de la finca esmentada a l'apartat anterior és el que segueix:

A. Planejament aplicable

Pla General d'ordenació Municipal (PGOM), (DOGC 24-5-96 i DOGC 27-3-98); Text refós de les normes urbanístiques de la revisió del PGOM, (DOGC 8.02.2005); Pla Parcial Santa Anna III, aprovat definitivament per acord de la Comissió d'Urbanisme de Barcelona en la sessió de 31/05/1995, publicat al DOGC de 22/11/1995.

Modificació del Pla general d'ordenació per canviar la qualificació de sòl als polígons industrials Santa Anna i Serreta, aprovat definitivament per acord de la Comissió d'Urbanisme de Barcelona en la sessió de 31/08/1999 publicat al DOGC de 25/10/1999 i publicació de les normes urbanístiques al DOGC de 10/12/2007.

Plaça de la Vila, 1 ● 08272 SANT FRUITÓS DE BAGES ● N.I.F. P- 0821200 – C ● Tel. 93 878 97 00 ● Fax 93 876 04 86
E-mail: ajuntament@santfruitos.cat

PGOM vigent.

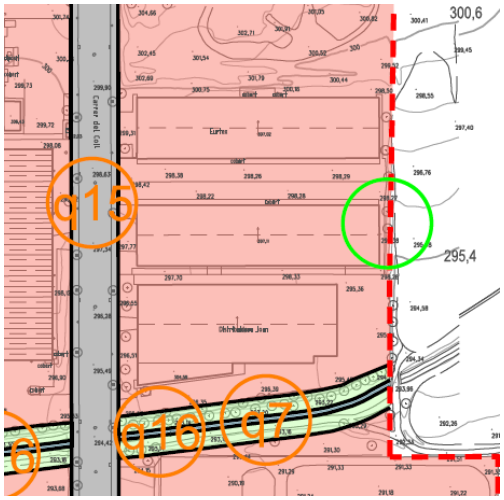

Modificació PGOM en tràmit.

B. Règim urbanístic del sòl.

Classificació del sòl: Sòl urbanitzable, segons la següent documentació gràfica normativa del PGOM : Plànol 1 de la sèrie A 1/10.000; Plànol 1.2 de la sèrie B 1/5.000; i documentació gràfica normativa del Pla parcial : Plànol 7 Zonificació a escala 1/2.000.; **Qualificació urbanística:** Zona industrial, sistema d'ordenació de l'edificació d'edificació aïllada, regulada pels següents articles de les normes del PP: B - Zona industrial: art. 1 a 7, i articles 233 a 240 del PGOM.

Suspensió de llicències: **Sí,** veure apartat següent.

Revisió del planejament en curs: **Sí.** El Ple municipal, en sessió de data 1 de juny de 2017, va adoptar l'acord entre d'altres de modificar l'acord pres en sessió de data 12 d'abril de 2017, d'aprovació provisional de la modificació puntual del Pla d'Ordenació Urbanística Municipal en l'àmbit de Santa Anna, promogut per l'Ajuntament, i d'elevar l'expedient diligenciat de la modificació a la Comissió territorial d'urbanisme de la Catalunya central amb la finalitat que resolgui la seva aprovació definitiva. L'acord d'aprovació inicial de 15 de juliol de 2016, inclou suspendre totes les tramitacions i llicències citades a l'article 73.1 del DL 1/2010, de 3 d'agost, pel qual s'aprova el text refós de la Llei d'urbanisme, durant el termini de dos anys, segons l'àmbit identificat gràficament en el plànol S1 del document complert i del document comprensiu. No obstant això, d'acord amb l'article 102.4 del Reglament de la Llei d'Urbanisme, mentre estigui suspesa la tramitació de procediments i l'atorgament de llicències, es poden tramitar els instruments o atorgar les llicències fonamentals en el règim vigent que siguin compatibles amb les determinacions del nou planejament aprovat inicialment, en el cas que, per la naturalesa dels canvis proposats, no es posi en risc l'aplicació del planejament nou, una vegada aprovat definitivament.

La modificació de planejament plantejada no altera el règim urbanístic vigent pel que fa als paràmetres urbanístics aplicables a la finca i amb l'atorgament la llicència no es posa en risc l'aplicació del nou planejament.

Usos urbanístics admesos: S'admeten entre d'altres els de magatzems, usos industrials de categories 1ª, 2ª i 3ª segons es defineixen al pla general d'ordenació i en totes les seves modalitats, i 4a categoria d'acord a articles 279 i 281 de les normes urbanístiques del Pla general d'ordenació aplicant mesures

Plaça de la Vila, 1 ● 08272 SANT FRUITÓS DE BAGES ● N.I.F. P- 0821200 – C ● Tel. 93 878 97 00 ● Fax 93 876 04 86
E-mail: ajuntament@santfruitos.cat

correctores que disminueixen el nivell de pressió sonora, vibracions, perillositat per incendis, contaminació d'aigües residuals i atmosfèrica, fins als límits de la categoria inferior.

4- Quant a l'activitat que el sol·licitant té la intenció de dur a terme a la finca a que fan referència els apartats anteriors, les consideracions a posar en relleu són les següents:

a) Capacitat dels serveis públics municipals d'atendre els requeriments de l'activitat: Si.
b) Condicions d'urbanització o d'altres que s'haurien d'imposar a la llicència urbanística, en el seu cas: Si bé la parcel·la disposa dels serveis urbanístics bàsics i afronta amb una via que disposa d'enllumenat públic i està íntegrament pavimentada, les obres d'urbanització del sector no han estat recepcionades.
L'edificació és existent i es bastí amb llicència municipal UOA-97031 atorgada per la Comissió de Govern de data 13 d'octubre de 1997. L'article 40 del Decret 64/2014, de 13 de maig, pel qual s'aprova el reglament sobre protecció de la legalitat urbanística, estableix les garanties relatives a l'execució simultània de les obres d'urbanització i edificació:

40.1 La persona promotora de les obres d'edificació a què fa referència l'article 39 ha d'assegurar l'acabament simultani de les obres d'urbanització pendents d'execució, necessàries perquè els terrenys assoleixin la condició de solar, mitjançant la constitució d'una garantia a disposició de l'administració actuant per alguna de les formes admeses en la legislació aplicable en matèria de contractes del sector públic.

40.2 La quantia de la garantia a què fa referència aquest article ha de comprendre el 100% del cost de les obres d'urbanització pendents d'execució o, en el supòsit a què fa referència l'article 39.2, de la part d'aquestes obres que correspon suportar a la persona propietària del sòl en relació amb la finca de resultat adjudicada pel projecte de reparcel·lació corresponent i que es pretén edificar.

40.3 L'administració actuant ha d'alliberar la garantia constituïda per la persona titular de la llicència urbanística que autoritzi les obres d'edificació quan rebi les obres d'urbanització necessàries perquè els terrenys afectats assoleixin la condició de solar. L'incompliment dels terminis d'execució de les obres d'urbanització pendents faculta l'administració actuant per executar la garantia esmentada.

L'article 41 de l'esmentat decret, estableix que la primera utilització i ocupació Decret 64/2014, de 13 de maig, pel qual s'aprova el reglament sobre protecció de la legalitat urbanística, estableix les condicions de Primera utilització i ocupació de les edificacions executades simultàniament a les obres d'urbanització.

41.1 La primera utilització i ocupació de les edificacions autoritzades de conformitat amb l'article 39 resten condicionades a l'acabament de les obres

Plaça de la Vila, 1 ● 08272 SANT FRUITÓS DE BAGES ● N.I.F. P- 0821200 – C ● Tel. 93 878 97 00 ● Fax 93 876 04 86
E-mail: ajuntament@santfruitos.cat

d'urbanització pendents d'execució i de la seva recepció per part de l'administració actuant.

41.2 La condició a què fa referència l'apartat 1 s'ha d'advertir expressament a la llicència urbanística que autoritzi les obres d'edificació, com a requisit formal de validesa d'aquesta llicència, i ha de constar en les escriptures públiques de declaració d'obra nova en construcció autoritzades. També ha de constar en la inscripció corresponent del Registre de la Propietat d'acord amb la normativa aplicable.

Per al càlcul de la fiança s'han aplicat els valors inclosos en la modificació de planejament en tràmit: Pressupost d'execució per contracte de les obres pendents d'execució 858.636,80 € per a una superfície en zona industrial de 377.840,04 m^2, que equival a un rati de 2,27 €/m^2 de sòl. Per a una parcel·la en zona industrial de superfície 4.520,00 m^2 i una participació del 14,285% + 14,285%, correspon una fiança de: 4.520 m^2 x 2,27 €/m^2 x 28,57% x 100% = 2.931,40 €.

c) Classificació de l'activitat industrial. Al tractar-se d'una activitat situada en edifici industrial ubicat en sòl industrial situació D, s'admeten categories 1, 2, 3 en horari diürn i nocturn, sense limitació de potencia instal·lada en electromotors, amb uns valors límits d'immixtió sonors en l'ambient exterior i interior, diürn i nocturn, de ED= 65 dba, EN=55 dba, ID=40 DBA i IN=35 dba, o categoria 4 sempre que s'apliquin mesures correctores que disminueixin el nivell de pressió sonora, vibracions, perillositat per incendis, contaminació d'aigües residuals i atmosfèrica.

5- L'activitat que la mercantil SANCHEZ SIMON INOX, S.L. té la intenció de dur a terme a la finca a que fan referència els apartats anteriors, no afecta a bens o drets de titularitat municipal.

CONCLUSIÓ.

Primer. L'activitat de *magatzem i oficina*, que el sol·licitant projecta dur a terme en una finca situada al carrer del Coll, 32-34, al polígon Ind. Santa Anna III, de referència cadastral 6660102DG0265N0007HK i 6660102DG0265N0006GJ d'aquest municipi, compleix amb el règim urbanístic atribuït a la parcel·la.

Segon. La parcel·la disposa dels serveis dels serveis públics municipals que requereix l'activitat.

Tercer. Perquè la parcel·la gaudeixi de la condició de solar i es pugui posar en funcionament l'activitat, caldrà que es completi l'execució del planejament. La instal·lació per tant s'haurà d'efectuar condicionada a l'acabament de les obres d'urbanització pendents d'execució i de la seva recepció per part de l'ajuntament."

Plaça de la Vila, 1 ● 08272 SANT FRUITÓS DE BAGES ● N.I.F. P- 0821200 – C ● Tel. 93 878 97 00 ● Fax 93 876 04 86
E-mail: ajuntament@santfruitos.cat

Tercer.- Vist que la Junta Govern Local en sessió celebrada el 1 de febrer de 2016 va acordar adjudicar el contracte de serveis per a la redacció dels documents per a la modificació puntual del planejament, i dels seus projectes de reparcel·lació i d'urbanització dels dos sectors que formen el polígon industrial Santa Anna de Sant Fruitós de Bages (procediment núm. 1362/2015). El citat contracte fou formalitzat en data 25 de febrer de 2016, i els treballs de redacció es troben en curs.

Quart. La Junta de Govern Local actua la competència delegada següent:

- Òrgan delegant: Alcalde
- Data delegació: 18 de juny de 2015
- Numero Decret: 2015-0480
- Publicació al BOPB: 03.07.2015

S'ACORDA:

Primer. Ateses les especials circumstàncies existents al polígon de Santa Anna (indicades en el punt tercer de la part expositiva d'aquest acord), emetre informe de compatibilitat urbanística en sentit favorable per a l'activitat d'aparcament de camions i agència de transports (indústria), que es pretén emplaçar al carrer La Coma, 37, del polígon industrial Santa Anna.

Segon. Notificar aquest acord a l'interessat.

Tercer. Declarar que:

- L'acte és una resolució, posa fi a la via administrativa i pot ser impugnat per mitjà de recurs contenciós administratiu davant dels jutjats contenciosos administratius de Barcelona en el termini de dos mesos.
- Potestativament, es podrà interposar recurs de reposició davant de l'òrgan titular legal de la competència en el termini d'un mes.
- Tanmateix, els legitimats activament poden interposar qualsevol altre recurs ajustat a dret.

VOTACIÓ SOBRE L'ACORD

Sentit de l'acord:

_X_ Aprovat.
___ Rebutjat.
___ Deixat sobre la mesa
___ Donat compte

Resultat de la votació: Unanimitat dels membres presents

7.2 Aprovació de l'adjudicació de les obres contingudes en el projecte de condicionament de pista esportiva de Pineda (exp. 1483/2018)

Plaça de la Vila, 1 ● 08272 SANT FRUITÓS DE BAGES ● N.I.F. P- 0821200 – C ● Tel. 93 878 97 00 ● Fax 93 876 04 86
E-mail: ajuntament@santfruitos.cat

1.- Mitjançant acord de la Junta de Govern Local de 19 de novembre de 2018, es va aprovar l'expedient de contractació, mitjançant procediment obert simplificat d'acord amb l'article 159 de la LCSP, oferta econòmicament més avantatjosa, pluralitat de criteris de valoració i tramitació ordinària, per la contractació per a l'execució de les obres contingudes en el projecte de condicionament de pista esportiva de Pineda, i el Plec de Clàusules Administratives Particulars que consta annex al present acord.

2.- En data 30 de novembre de 2018, es va publicar l'anunci de licitació al perfil de contractant per tal que els interessats presentessin les seves proposicions, finalitzant l'esmentat termini en data 12 de desembre de 2018. Durant aquest període es van presentar les següents licitacions:

Contractació Pública
eLicita

Certificat de l'eina Sobre Digital

Per a la licitació corresponent a "Contracte per l'execució de les obres contingudes en el projecte de condicionament de pista esportiva de Pineda de Bages al terme municipal de Sant Fruitós de Bages" amb el codi d'expedient "1483/2018" que finalitza el termini per a la presentació d'ofertes el dia 12/12/2018, a les 23:59, les proposicions presentades mitjançant l'eina de Sobre Digital són les que es relacionen a continuació:

Denominació social	NIF	Data d'entrada	Hora d'entrada	Registre d'entrada
MON VERTICAL, SLU	B61048336	12/12/2018	13:04:30	2018-E-RC-7083
CONSTRUCCIONS, ÀRIDS I FORMIGONS SA	A08680761	12/12/2018	15:41:32	2018-E-RC-7086
CONSTRUCCIONES SOMIC,SL	B59841064	12/12/2018	21:03:27	2018-E-RC-7092
ICART OBRA PUBLICA SL	B66355090	12/12/2018	23:47:54	2018-E-RC-7094

3.- En data 20 de desembre de 2018, la mesa de contractació va procedir a l'obertura dels sobres 1 i 2, remetent-se el contingut d'aquest últim sobre a informe dels serveis tècnics municipals. En data 10 de gener de 2019 la mesa de contractació va acordar, en base a l'informe emès pels serveis tècnics municipals sobre els criteris de valoració mitjançant judici de valor, excloure del procediment de licitació a les empreses Icart Obra Pública SL; Construcciones Somic SL; Mon Vertical SLU, al no haver obtingut la puntuació mínima en la valoració dels criteris avaluables mitjançant judici de valor (12.,5 punts) establerta en el PCAP; i elevar a la Junta de Govern Local, la proposta d'adjudicació del contracte per a l'execució de les obres contingudes en el projecte de condicionament de pista esportiva de Pineda a favor de l'empresa Construccions, Àrids i Formigons SA, amb NIF A08680761, per l'import de 68.345,32 € (IVA exclòs), més 14.352,52 € (21% d'IVA), total de 82.697,84 € prèvia constitució de la garantia definitiva de conformitat amb l'article 150.2 de la LCSP i l'establert en el PCAP. (S'adjunta en annex l' acta de la mesa de contractació que incorpora l'informe emès pels serveis tècnics municipals de valoració dels criteris avaluables mitjançant judici de valor).

Plaça de la Vila, 1 ● 08272 SANT FRUITÓS DE BAGES ● N.I.F. P- 0821200 – C ● Tel. 93 878 97 00 ● Fax 93 876 04 86
E-mail: ajuntament@santfruitos.cat

4.- Mitjançant requeriment de data 15 de gener de 2019 es va requerir a la citada empresa, la presentació de la garantia definitiva, la qual va ser dipositada a tresoreria en data 23 de gener de 2019, mitjançant aval bancari de crédito y caución, amb número 4.206.726, per import de 3.417,26 €,

5. Per tot l'exposat anteriorment, en ús de les competències atribuïdes per l'article 21.1 de la Llei 7/1985, de 2 d'abril, reguladora de les bases de règim local, en concordança amb l' article 53.1 del Decret legislatiu 2/2003, de 28 d'abril, pel qual s'aprova el Text refós de la Llei municipal i de règim local de Catalunya, i atenent al que disposa l'article 175 del Reglament d'organització funcionament i règim jurídic dels ens locals, es formula aquesta proposta per tal que se li doni el tràmit oportú i es proposa l'adopció de la següent

6.- La Junta de Govern Local actua amb la competència delegada següent:
Òrgan delegant: Alcalde
Data de la delegació: 18 de juny de 2015
Data de la publicació al BOP de la delegació: 3 de juliol de 2015

S'ACORDA:

Primer. Excloure del procediment de licitació a les empreses que a continuació es relacionen, al no haver obtingut la puntuació mínima en la valoració dels criteris avaluables mitjançant judici de valor (12,5 punts) establerta en el PCAP (s'adjunta en annex l'acta de la mesa de contractació de 10.01.2019 que incorpora l'informe emès pels serveis tècnics municipals):

- Icart Obra Pública, S.L.
- Construcciones Somic, S.L.
- Món Vertical, S.L.U

Segon. Adjudicar a l'empresa Construccions, Àrids i Formigons SA, amb CIF A-08680761, el contracte de les obres contingudes en el projecte de condicionament de pista esportiva de Pineda per import de 68.345,32 € (IVA exclòs) més 14.352,52 € (21% d'IVA) total de 82.697,84 (IVA inclòs).

Tercer. Disposar la despesa del contracte per l'import de 82.697,84 € (IVA inclòs) amb càrrec a l'aplicació pressupostària número 22 337 63202 "inversions en parcs infantils públics i zones d'esbarjo".

Quart. Publicar l'adjudicació d'aquest contracte, així com la seva formalització al perfil del contractant i al registre públic de contractes.

Cinquè. Notificar el present acord a l'empresa adjudicatària; a la resta d'empreses que s'han presentat al procediment, als serveis tècnics municipals; i a la intervenció-tresoreria.

Sisè. Declarar que:

Plaça de la Vila, 1 ● 08272 SANT FRUITÓS DE BAGES ● N.I.F. P- 0821200 – C ● Tel. 93 878 97 00 ● Fax 93 876 04 86
E-mail: ajuntament@santfruitos.cat

- L'acte és una resolució, posa fi al a via administrativa i pot ser impugnat per mitjà de recurs contenciós administratiu davant dels jutjats contenciosos administratius de Barcelona en el termini de dos mesos.
- Potestativament, es podrà interposar recurs de reposició davant de l'òrgan titular legal de la competència en el termini d'un mes.
- Tanmateix, els legitimats activament poden interposar qualsevol altre recurs a dret.

VOTACIÓ SOBRE L'ACORD

Sentit de l'acord:

_X_ Aprovat.
___ Rebutjat.
___ Deixat sobre la mesa
___ Donat compte

Resultat de la votació: Unanimitat dels membres presents

ÀMBIT DE SERVEIS A LA CIUTADANIA

8. ÀREA DE SERVEIS SOCIALS

8.1 Denegació de concessió d'ajudes d'urgència social (exp. 138/2019 i 139/2019)

Primer.- Ateses les sol·licituds d'ajuda econòmica que han estat formulades a l'àrea de Serveis Socials (registre d'entrada núm. 244;252/2019).

Segon.- Atès que entre les competències municipals, en matèria de serveis socials hi figura l'atenció immediata a les persones en situació o risc d'exclusió social i que al pressupost municipal 2018, hi ha prevista consignació amb aquesta finalitat a la partida 3323148000.

Tercer.- Atès que la tècnica de serveis socials ha efectuat un informe-valoració de la sol·licitud, tenint en compte la documentació presentada i allò establert al Reglament municipal de prestacions socials de caràcter econòmic a famílies del municipi de Sant Fruitós de Bages que es trobin en situació socioeconòmica desfavorida, aprovades per el Ple en data 15 de setembre del 2016.

Atès que la Junta de Govern Local actua la competència delegada següent:

- Òrgan delegant: Alcalde
- Data de delegació: 7 de juliol de 2015
- Numero decret: 2015-0555
- Publicació al BOPB: 27/07/2015

Plaça de la Vila, 1 ● 08272 SANT FRUITÓS DE BAGES ● N.I.F. P- 0821200 – C ● Tel. 93 878 97 00 ● Fax 93 876 04 86
E-mail: ajuntament@santfruitos.cat

S'ACORDA:

Primer.- Denegar els ajuts sol·licitats que es relacionen a continuació, pels motius expressats a l'informe que consta a l'expedient.

Ref. S.Socials	Núm. Expedient	D.N.I Sol·licitant	Concepte	Forma de Pagament
003/2019	138/2019	XXX	Subministraments bàsics	Supera barem econòmic
004/2019	139/2019	XXX	Subministraments bàsics	Supera barem econòmic

Segon.- Declarar que:

- L'acte és una resolució, posa fi a la via administrativa i pot ser impugnat per mitjà de recurs contenciós administratiu davant dels jutjats contenciosos administratiu de Barcelona en el termini de dos mesos.
- Potestativament, es podrà interposar recurs de reposició davant de l'òrgan titular legal de la competència en el termini d'un mes.
- Tanmateix, els legitimats activament poden interposar qualsevol altre recurs ajustat a dret.

VOTACIÓ SOBRE L'ACORD

Sentit de l'acord:

_X_ Aprovat.
___ Rebutjat.
___ Deixat sobre la mesa
___ Donat compte

Resultat de la votació: Unanimitat dels membres presents

8.2 Denegació de concessió d'ajudes d'urgència social (exp. 140/2019)

Primer.- Ateses les sol·licituds d'ajuda econòmica que han estat formulades a l'àrea de Serveis Socials (registre d'entrada núm. 255/2019).

Segon.- Atès que entre les competències municipals, en matèria de serveis socials hi figura l'atenció immediata a les persones en situació o risc d'exclusió social i que al pressupost municipal 2018, hi ha prevista consignació amb aquesta finalitat a la partida 3323148000.

Tercer.- Atès que la tècnica de serveis socials ha efectuat un informe-valoració de la sol·licitud, tenint en compte la documentació presentada i allò establert al Reglament

Plaça de la Vila, 1 ● 08272 SANT FRUITÓS DE BAGES ● N.I.F. P- 0821200 – C ● Tel. 93 878 97 00 ● Fax 93 876 04 86
E-mail: ajuntament@santfruitos.cat

municipal de prestacions socials de caràcter econòmic a famílies del municipi de Sant Fruitós de Bages que es trobin en situació socioeconòmica desfavorida, aprovades per el Ple en data 15 de setembre del 2016.

Atès que la Junta de Govern Local actua la competència delegada següent:

- Òrgan delegant: Alcalde
- Data de delegació: 7 de juliol de 2015
- Numero decret: 2015-0555
- Publicació al BOPB: 27/07/2015

S'ACORDA:

Primer.- Denegar l'ajut sol·licitat que es relaciona a continuació, pels motius expressats a l'informe que consta a l'expedient.

Ref. S.Socials	Núm. Expedient	D.N.I Sol·licitant	Concepte	Forma de Pagament
005/2019	140/2019	XXX	Alimentació	No reuneix requisits tècnics

Segon.- Declarar que:

- L'acte és una resolució, posa fi a la via administrativa i pot ser impugnat per mitjà de recurs contenciós administratiu davant dels jutjats contenciosos administratiu de Barcelona en el termini de dos mesos.
- Potestativament, es podrà interposar recurs de reposició davant de l'òrgan titular legal de la competència en el termini d'un mes.
- Tanmateix, els legitimats activament poden interposar qualsevol altre recurs ajustat a dret.

VOTACIÓ SOBRE L'ACORD

Sentit de l'acord:

_X_ Aprovat.
___ Rebutjat.
___ Deixat sobre la mesa
___ Donat compte

Resultat de la votació: Unanimitat dels membres presents

8.3 Prestació del servei d'atenció domiciliària en la modalitat de servei de teleassistència (exp. 1805/2018, 1835/2018, 142/2019 i 143/2019)

1. Vistes les sol·licituds de prestació del servei de teleassistència que es relacionen:

Plaça de la Vila, 1 ● 08272 SANT FRUITÓS DE BAGES ● N.I.F. P- 0821200 – C ● Tel. 93 878 97 00 ● Fax 93 876 04 86
E-mail: ajuntament@santfruitos.cat

Núm. Registre d' entrada	Sol·licitant i DNI
6966 de 10/12/2018	XXX
7131 de 13/12/2018	XXX
257 de 15/01/2019	XXX
257 de 15/01/2019	XXX
260 de 15/01/2019	XXX

2. Vistos els informes emesos per la Treballadora social, respecte a cadascuna de les sol·licitud, de data 8 de novembre de 2018, que consten a l'expedient, en els quals es proposa l'atorgament del servei al sol·licitant i la quota que ha de satisfer la persona usuària d'acord amb l'Ordenança reguladora de la prestació del servei d'atenció domiciliària de Sant Fruitós de Bages (*BOP de 6 de juny de 2018*) i l'Ordenança núm. 25, reguladora del preu públic per a la prestació del servei d'atenció domiciliaria *(BOP de 22 de maig de 2018*).

3. Aquest Ajuntament té formalitzat amb Diputació de Barcelona un conveni de suport al desenvolupament dels Serveis Socials Locals, dins el marc Convenis específics de la Xarxa Barcelona - Municipis de Qualitat, en matèria de serveis d'acció social, que inclou el Servei de Teleassistència, adjudicat a l'empresa SERGESA TELEVIDA S.L. El número de telealarmes assignat a aquest ajuntament és de 115.

4. L'atorgament d'ajusts de serveis socials i prestacions d'atenció domiciliaria i de teleassistència correspon a la Junta de Govern Local actua la competència delegada següent:

- Òrgan delegant: Alcalde
- Data de delegació: 7 de juliol de 2015
- Numero decret: 2015-0555
- Publicació al BOPB: 27 de juliol de 2015

S'ACORDA:

PRIMER.- Atorgar la prestació del servei d'atenció domiciliària en la modalitat de servei de teleassistència, a:

Núm. Expedient	**BENEFICIARI**	**TIPUS D'USUARI**
1805/2018	XXX	A
1835/2018	XXX	A
142/2019	XXX	A
142/2019	XXX	B
143/2019	XXX	A

<u>Informar que:</u>

Plaça de la Vila, 1 ● 08272 SANT FRUITÓS DE BAGES ● N.I.F. P- 0821200 – C ● Tel. 93 878 97 00 ● Fax 93 876 04 86
E-mail: ajuntament@santfruitos.cat

- La persona usuària o el seu representant resten obligats a comunicar aquest Ajuntament qualsevol variació sobre la seva situació social i la seva capacitat d'ingressos a efectes de poder revisar, si s'escau l'import del preu públic.

- Les persones obligades al pagament abonaran, els imports corresponents, amb la periodicitat, forma i en el lloc que s'estableixi en el corresponent pacte de treball assistencial, i d'acord amb l'ordenança corresponent.

SEGON.- Aprovar el preu públic mensual, d'acord amb l'article 6.1 de l'ordenança fiscal núm. 25, reguladora del preu públic i procedir a practicar l'alta en el Padró del preu públic d'usuaris del servei d'atenció domiciliària - Servei de teleassistència-.

Núm. Expedient	BENEFICIARI	QUOTA MENSUAL
1805/2018	XXX	7,21 €/mensuals
1835/2018	XXX	7,21 €/mensuals
142/2019	XXX	7,21 €/mensuals
142/2019	XXX	7,21 €/mensuals
143/2019	XXX	7,21 €/mensuals

TERCER.- Procedir a practicar l'alta en el servidor de l'empresa SERGESA TELEVIDA per tal que procedeixi a la instal·lació dels aparells de teleassistència concedits.

QUART.- Notificar aquesta resolució a la sol·licitant i als serveis de Tresoreria i Intervenció, per el seu coneixement i efectes.

CINQUÈ.- Declarar que:

- Respecte l'acte de concessió del servei d'atenció domiciliària, servei de teleassistència, és una resolució, posa fi a la via administrativa i pot ser impugnat per mitjà de recurs contenciós administratiu davant dels jutjats contenciosos administratiu de Barcelona en el termini de dos mesos.
  Potestativament, es podrà interposar recurs de reposició davant de l'òrgan titular legal de la competència en el termini d'un mes.

- Respecte del preu públic assignat, és una resolució que pot ser impugnada per mitjà de recurs de reposició preceptiu davant de l'òrgan titular legal de la competència en el termini d'un mes a comptar des de el dia següent de la seva notificació.

- Tanmateix, els legitimats activament poden interposar qualsevol altre recurs ajustat a dret.

VOTACIÓ SOBRE L'ACORD

Sentit de l'acord:

_X_ Aprovat.

Plaça de la Vila, 1 ● 08272 SANT FRUITÓS DE BAGES ● N.I.F. P- 0821200 – C ● Tel. 93 878 97 00 ● Fax 93 876 04 86
E-mail: ajuntament@santfruitos.cat

___ **Rebutjat.**
___ **Deixat sobre la mesa**
___ **Donat compte**

Resultat de la votació: Unanimitat dels membres presents

9. ÀREA DE CULTURA I FESTES

9.1 Assabentar de la baixa de l'Associació Renova't Dona (exp. 199/2019)

Primer. Vist el registre d'entrada 2019-E-RC-359 de data 18 de gener del 2019 de l'Associació Renova't Dona, en el qual ens comuniquen que es dona de baixa l'Associació Renova't Dona .

S'ACORDA:

Únic. Restar assabentada la Junta de Govern Local, de la comunicació efectuada per part de l'Associació Renova't Dona, i en conseqüència prendre anotació d'aquesta comunicació a l'expedient que suporta el Registre municipal d'entitats i associacions de Sant Fruitós de Bages.

VOTACIÓ SOBRE L'ACORD

Sentit de l'acord:

___ **Aprovat.**
___ **Rebutjat.**
___ **Deixat sobre la mesa**
_x_ **Donat compte**

9.2 Autorització per a la utilització de vehicle elèctric destinat a serveis generals marca RENAULT ZOE LIFE, amb matricula 4219-KLX per al desplaçament de la Pubilla i l'Hereu de Sant Fruitós de Bages (exp. 1431/2018)

Primer. Atès que la pubilla i l'hereu de Sant Fruitós de Bages, participen en les trobades que es realitzen arreu del territori en representació de Sant Fruitós de Bages, les quals comporten els desplaçaments d'anada i tornada.

Segon. Atès que l'Ajuntament de Sant Fruitós de Bages, amb la voluntat de col·laborar i facilitar els desplaçaments citats, i atès que aquests es realitzen en cap de setmana, creu oportú autoritzar la utilització d'un dels seus vehicles elèctrics per a la realització d'aquests trajectes.

Tercer. En concret, l'Ajuntament és propietari del vehicle elèctric destinat a serveis generals marca RENAULT ZOE LIFE, amb matricula 4219-KLX el qual no s'utilitza,

Plaça de la Vila, 1 ● 08272 SANT FRUITÓS DE BAGES ● N.I.F. P- 0821200 – C ● Tel. 93 878 97 00 ● Fax 93 876 04 86
E-mail: ajuntament@santfruitos.cat

normalment, en cap de setmana, podent-ne autoritzar la seva utilització per al desplaçament de la Pubilla i l'Hereu de Sant Fruitós de Bages per tal de participar en les diferents trobades i actes culturals relacionats amb el pubillatge. El vehicle disposa de la corresponent pòlissa d'assegurança amb la companyia Mapfre amb número 5326200606 01.

Quart. La Junta de Govern Local actua amb la competència delegada següent:
- Òrgan delegant: Alcalde
- Data de la delegació: 18 de juny de 2015
- Data de la publicació al BOP de la delegació: 3 de juliol de 2015

S'ACORDA:

Primer. Autoritzar, de forma gratuïta, la utilització del vehicle elèctric destinat a serveis generals de l'Ajuntament RENAULT ZOE LIFE amb matricula 4219-KLX per als desplaçaments de la Pubilla i l'Hereu del municipi per participar en les diferents trobades i actes culturals de pubillatge programats, amb les següents condicions:

a) La utilització del vehicle, és exclusivament per a la finalitat que s'autoritza mitjançant el present acord, i que és el desplaçament de la Pubilla i l'Hereu a les trobades de pubillatge.
b) Retornar el vehicle amb les mateixes condicions després de cada utilització.
c) Assumir els possibles desperfectes derivats d'un mal ús del vehicle.
d) Les persones autoritzades per a conduir el vehicle per als desplaçaments, són les següents (pares/mares de l'actual Pubilla i Hereu):
   - XXX, amb DNI número XXX
   - XXX, amb DNI número XXX
   - XXX, amb DNI número XXX

e) Si per raó de força major, les persones conductores haguessin de ser unes altres, sota la seva responsabilitat i necessàriament hauran de ser majors de 25 anys i disposar de carnet de conduir reglamentari, amb un mínim de 5 anys d'antiguitat.

f) S'identificarà a la persona conductor del vehicle en cas que aquest rebi una sanció de trànsit durant els dies en que s'utilitzi el vehicle.

g) Les claus del vehicle les entregarà l'agutzil de l'Ajuntament, Sr. Xavier Franch Aymerich, al conductor autoritzat que la peticioni, i seran retornades com a màxim el dilluns a les 7.30 hores del matí.

Segon. Establir que, pel cas que, inexcusablement, l'Ajuntament hagués d'utilitzar aquest vehicle, o no es trobés en condicions de circular correctament en algun dels dies, el vehicle a destinar per al citat desplaçament serà, de manera puntual, el vehicle elèctric NISSAN LEAF amb matrícula 3009-JXG, la qual cosa es comunicarà amb la suficient antelació.

Plaça de la Vila, 1 ● 08272 SANT FRUITÓS DE BAGES ● N.I.F. P- 0821200 – C ● Tel. 93 878 97 00 ● Fax 93 876 04 86
E-mail: ajuntament@santfruitos.cat

Tercer. La vigència de l'autorització s'estableix fins el 7 de juliol de 2019.

Quart. Notificar la present a les persones autoritzades, a l'agutzil municipal i a la regidoria de cultura i a intervenció-tresoreria.

Cinquè. Declarar que:

- L'acte és una resolució, posa fi al a via administrativa i pot ser impugnat per mitjà de recurs contenciós administratiu davant dels jutjats contenciosos administratius de Barcelona en el termini de dos mesos.
- Potestativament, es podrà interposar recurs de reposició davant de l'òrgan titular legal de la competència en el termini d'un mes.
- Tanmateix, els legitimats activament poden interposar qualsevol altre recurs a dret.

VOTACIÓ SOBRE L'ACORD

Sentit de l'acord:

_X_ Aprovat.
___ Rebutjat.
___ Deixat sobre la mesa
___ Donat compte

Resultat de la votació: Unanimitat dels membres presents

9.3 Contracte especial d'arrendament dels baixos de l'immoble situat a la ctra. Vic 66 (exp. 888/2018)

Primer. Donat que el passat 6 de juliol del 2018 es va formalitzar l'arrendament dels baixos de l'immoble situat a la ctra. de Vic 66 per tal de realitzar l'exposició de pintura Alfred Figueras: 120 aniversari.

Segon. Donat que el contracte d'arrendament tenia una durada de 7 mesos a partir de la seva signatura i que aquest finalitza el proper 6 de febrer del 2019.

Tercer. Vist la necessitat de voler realitzar una exposició denominada "Els drets humans d'Abel Azcona", la qual necessita un local habilitat i condicionat per aquesta finalitat.

La Junta de Govern Local actua per la competència delegada següent:
- Òrgan delegant: Alcalde
- Data de la delegació: 18 de juny de 2015
- Data de la publicació al BOP de la delegació: 3 de juliol de 2015

S'ACORDA:

Plaça de la Vila, 1 ● 08272 SANT FRUITÓS DE BAGES ● N.I.F. P- 0821200 – C ● Tel. 93 878 97 00 ● Fax 93 876 04 86
E-mail: ajuntament@santfruitos.cat

Primer. Aprovar un nou arrendament de la planta baixa de l'immoble situat a la Ctra. de Vic núm. 66 de Sant Fruitós de Bages corresponent a la parcel·la amb referència cadastral número 6529504DG0262N0001EU per destinar-la a sala d'exposicions.

Segon. Establir una duració del contracte d'arrendament del 7 de febrer al 30 d'abril del 2019.

Tercer- Disposar la despesa en la quantia de 1000€ mensuals, IVA inclòs, amb càrrec a la partida núm. 14.920.20200 de l'estat de despeses del pressupost municipal per l'exercici 2019.

Quart. Facultar l'alcalde per la formalització del contracte d'arrendament de l'annex.

Cinquè. Notificar el propietari de l'immoble el present acord i citar-lo per la signatura del contracte. Comunicar-ho a les àrees d'Intervenció i Tresoreria.

Sisè. Publicar la formalització de l'arrendament en el perfil del contractant amb la finalitat de garantir la transparència i l'accés públic a la informació relativa a la seva activitat contractual a la pàgina web de l'Ajuntament.

Setè: Declarar que:

- L'acte és una resolució, posa fi a la via administrativa i pot ser impugnat per mitjà de recurs contenciós administratiu davant dels jutjats contenciosos administratius de Barcelona en el termini de dos mesos.
- Potestativament, es podrà interposar recurs de reposició davant de l'òrgan titular legal de la competència en el termini d'un mes.
- Tanmateix, els legitimats activament poden interposar qualsevol altre recurs ajustat a dret.

ANNEX. CONTRACTE D'ARRENDAMENT PER A ÚS DIFERENT DEL D'HABITATGE

Sant Fruitós de Bages, ...

REUNITS

El Sr. **JOAN CARLES BATANÉS SUBIRANA**, Alcalde-President de L'AJUNTAMENT DE SANT FRUITÓS DE BAGES, qui actua en nom i representació municipal conferida per l'art. 21.1.b de la Llei 7/1985, 2 d'abril, Reguladora de les bases del Règim Local, per a l'execució del decret d'alcaldia número 751-2018 que acorda la concertació d'aquest contracte.
Assistit per Santiago González Castellanos, vicesecretari, per donar fe de l'acte.
D'altra banda, el senyor **XXX** amb DNI XXX domiciliat al carrer XXX de Sant Fruitós de Bages, com a copropietari de l'immoble situat a la Ctra. de Vic 66 de Sant Fruitós de Bages i actuant com a administrador i tutor legal de XXX amb DNI XXX -i altre copropietari del mateix immoble-, nomenat en sentència del Jutjat de primera instància

Plaça de la Vila, 1 ● 08272 SANT FRUITÓS DE BAGES ● N.I.F. P- 0821200 – C ● Tel. 93 878 97 00 ● Fax 93 876 04 86
E-mail: ajuntament@santfruitos.cat

número tres de Manresa emesa en data 14 d'octubre de 2013 en resolució del procediment número 1013/2013.
I convenint ambdues parts, en qualitat d'arrendador i arrendatari, el present contracte es formalitza en aquest document administratiu d'acord amb els següents

PACTES

Primer. L'immoble sobre el qual versa aquest contracte està situat als baixos de la Ctra. de Vic 66, es correspon amb la parcel·la amb referència cadastral número 6529504DG0262N0001EU. Li pertany en ple domini a XXX i XXX.

Segon. Els espais subjectes al contracte són :
La planta baixa de l'immoble la qual serà utilitzada privativament per l'Ajuntament, per a la finalitat del contracte. Al mateix temps, l'Ajuntament tindrà accés a través de l'escala comuna de l'edifici i podrà accedir a les dependències objecte del contracte, a través d'aquest accés i de les escales de l'edifici.

Tercer. La finalitat del contracte serà l'arrendament de la planta baixa de l'immoble situat a la Ctra. de Vic 66 per tal d'utilitzar-la com a sala d'exposicions. L'espai arrendat d'ús privatiu per part de l'Ajuntament s'obrirà al públic amb les condicions de seguretat i conservació que exigeix les pintures que s'exposaran.

Quart. La durada del contracte serà del 7 de febrer al 30 d'abril del 2019.

Cinquè. La renda mensual serà de 1.000'00€ amb els impostos corresponents inclosos.

El pagament de la renda es realitzarà per endavant de l'1 al 7 de cada mes. Aquesta renda no es subjecte a actualitzacions de cap base.

El pagament es realitzarà per transferència al número de compte que indicarà l'arrendador. En cas de supressió d'aquest compte, si no se'n notifica un de nou al llogater, es considerarà automàticament que el lloc de pagament és el domicili de l'arrendador.

Sisè. L'Ajuntament podrà realitzar a l'immoble les obres d'adequació necessàries per garantir l'accessibilitat a totes les dependències d'ús privatiu per l'Ajuntament, les quals s'instrumentaran en el corresponent projecte d'obra ordinària. Aquestes obres no hauran de ser eliminades en el moment d'extingir-se l'arrendament, ni caldrà realitzar cap mena d'obra de restitució. L'Ajuntament es compromet a deixar el local net i pintat de color blanc en el moment d'extingir-se l'arrendament.

L'Ajuntament realitzarà al seu càrrec les reparacions ordinàries que siguin requerides com a conseqüència dels serveis a què es destina l'arrendament.

L'Ajuntament, en els espais privatius, podrà realitzar les obres municipals ordinàries d'adequació sense afectar els elements estructurals que siguin requerides per al funcionament de l'activitat i posant en coneixement a l'arrendador.

Plaça de la Vila, 1 ● 08272 SANT FRUITÓS DE BAGES ● N.I.F. P- 0821200 – C ● Tel. 93 878 97 00 ● Fax 93 876 04 86
E-mail: ajuntament@santfruitos.cat

Setè. L'Ajuntament instal·larà al seu càrrec les instal·lacions dels subministraments necessaris per al funcionament dels serveis als quals es destina l'arrendament i podrà utilitzar les instal·lacions d'aquest subministrament que es trobin col·locades a l'edifici. També satisfarà al seu càrrec els consums derivats d'aquests subministrament.

L'Ajuntament es fa responsable de instal·lar els comptadors individualitzats del subministres de l'immoble objecte del contracte d'arrendament així com totes les gestions pertinents.

Vuitè. Donada la naturalesa del contracte, cap de les dues parts no haurà de constituir fiances.

Novè. L'arrendatari es farà càrrec de les despeses generals per l'adequat sosteniment de l'immoble, serveis, tributs, càrregues i responsabilitats, i també de les derivades dels consums de subministres bàsics d'aigua i llum de l'arrendatari i les reposicions extraordinàries.

Desè. L'arrendatari es compromet a la contractació, al seu càrrec, d'una assegurança d'incendis o multirisc dels continguts de l'immoble arrendat.

Així mateix, l'arrendatari tindrà formalitzada al seu càrrec una pòlissa d'assegurança de responsabilitat civil, cobrint el risc de danys i perjudicis que es puguin ocasionar a terceres persones, o béns o al propi immoble, tant fortuïtament com a conseqüència de l'exercici de la seva activitat, i dels continguts de la seva propietat del local arrendat.

Onzè. Aquest contracte tindrà la naturalesa d'administratiu especial en raó a la finalitat pública, a la qual atén i, per tant, es regirà en primer lloc per a la legislació sobre patrimoni cultural i museus, en defecte d'aquesta, per la legislació de contractes del sector públic, i en defecte de les dues anteriors, per la legislació civil sobre arrendaments urbans de locals per a ús diferent al d'habitatge , i la resta de legislació civil.

El coneixement de les qüestions que se suscitin en relació al contracte, seran sempre competència de l'ordre jurisdiccional contenciós administratiu.

El present contracte es formalitza en dos exemplars i a un únic efecte, en el lloc i data al principi esmentats.

L'Alcalde,
Sr. Joan Carles Batanés Subirana

Propietari de l'immoble
XXX

Santiago González Castellanos
Vicesecretari

Annex I

Plànol emplaçament

Plaça de la Vila, 1 ● 08272 SANT FRUITÓS DE BAGES ● N.I.F. P- 0821200 – C ● Tel. 93 878 97 00 ● Fax 93 876 04 86
E-mail: ajuntament@santfruitos.cat

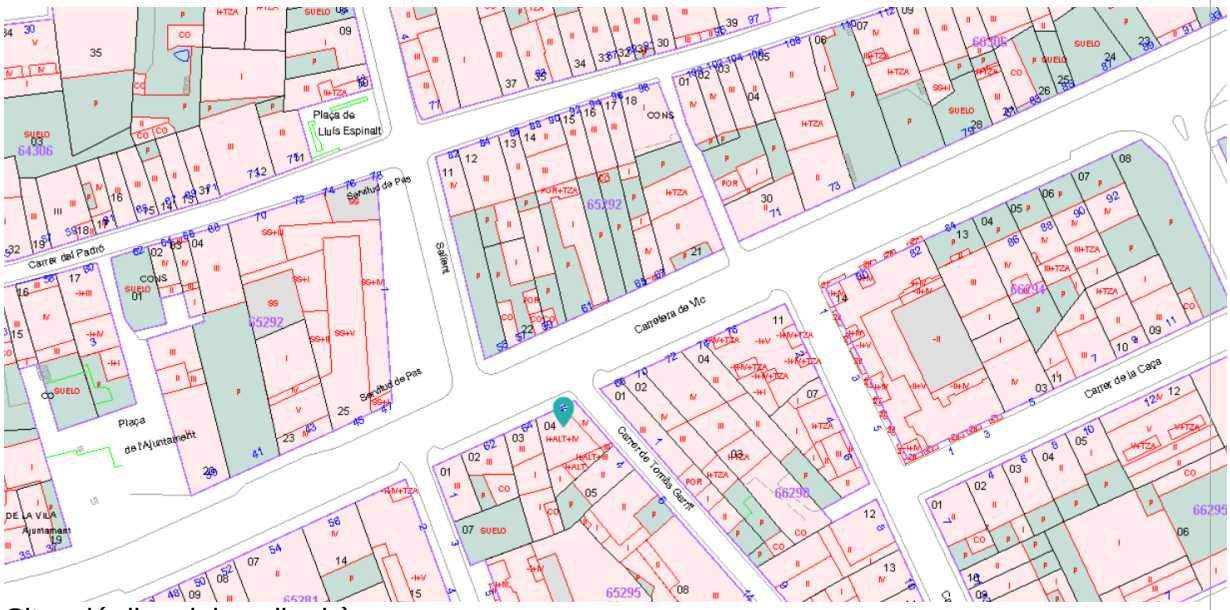

Situació dins del nucli urbà

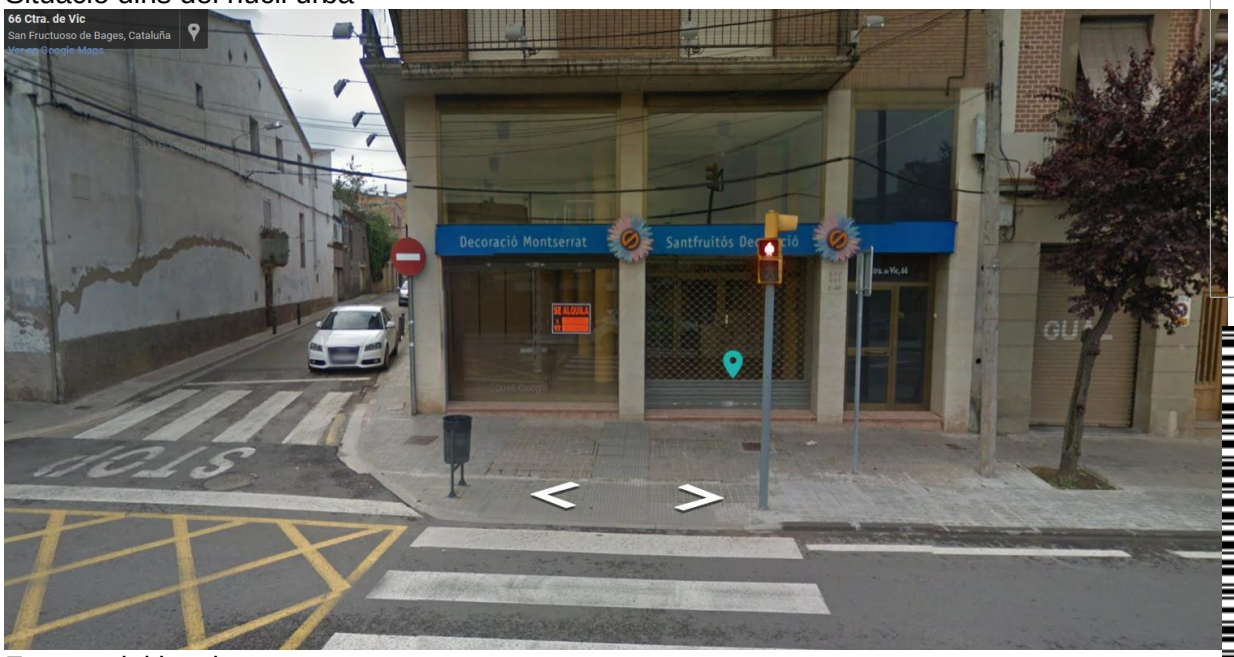

Façana del local

Plaça de la Vila, 1 ● 08272 SANT FRUITÓS DE BAGES ● N.I.F. P- 0821200 – C ● Tel. 93 878 97 00 ● Fax 93 876 04 86
E-mail: ajuntament@santfruitos.cat

GOBIERNO DE ESPAÑA | MINISTERIO DE HACIENDA | SECRETARÍA DE ESTADO DE HACIENDA | DIRECCIÓN GENERAL DEL CATASTRO

CONSULTA DESCRIPTIVA Y GRÁFICA DE DATOS CATASTRALES DE BIEN INMUEBLE

REFERENCIA CATASTRAL DEL INMUEBLE
6529504DG0262N0001EU

DATOS DESCRIPTIVOS DEL INMUEBLE

LOCALIZACIÓN
CR VIC 66
08272 SANT FRUITOS DE BAGES [BARCELONA]

USO PRINCIPAL: Comercial
AÑO CONSTRUCCIÓN: 1999
COEFICIENTE DE PARTICIPACIÓN: 100,000000
SUPERFICIE CONSTRUIDA [m²]: 732

PARCELA CATASTRAL

SITUACIÓN
CR VIC 66
SANT FRUITOS DE BAGES [BARCELONA]

SUPERFICIE CONSTRUIDA [m²]: 732
SUPERFICIE GRÁFICA PARCELA [m²]: 202
TIPO DE FINCA: Parcela construida sin división horizontal

CONSTRUCCIÓN

Destino	Escalera	Planta	Puerta	Superficie m²
COMERCIO	1	00	01	194
ALMACEN	1	AL	01	96
VIVIENDA	1	01	01	151
VIVIENDA	1	02	01	151
VIVIENDA	1	03	01	140

INFORMACIÓN GRÁFICA — E: 1/1000

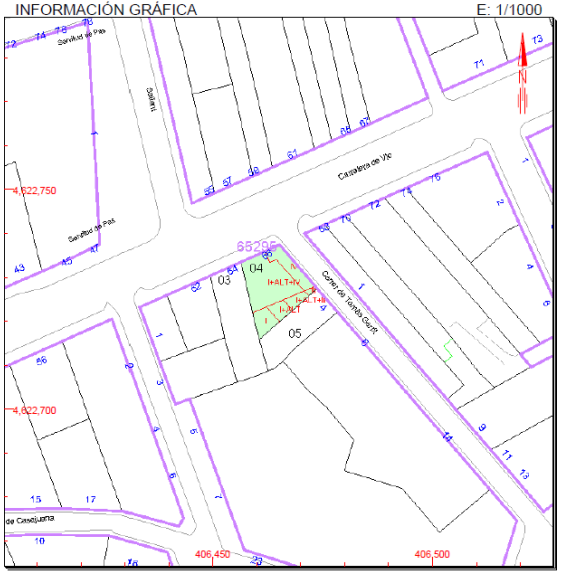

Este documento no es una certificación catastral, pero sus datos pueden ser verificados a través del 'Acceso a datos catastrales no protegidos' de la SEC.

Viernes , 15 de Junio de 2018

406,500 Coordenadas U.T.M. Huso 31 ETRS89
Límite de Manzana
Límite de Parcela
Límite de Construcciones
Mobiliario y aceras
Límite zona verde
Hidrografía

CONSULTA

Fitxa cadastral

Plaça de la Vila, 1 ● 08272 SANT FRUITÓS DE BAGES ● N.I.F. P- 0821200 – C ● Tel. 93 878 97 00 ● Fax 93 876 04 86
E-mail: ajuntament@santfruitos.cat

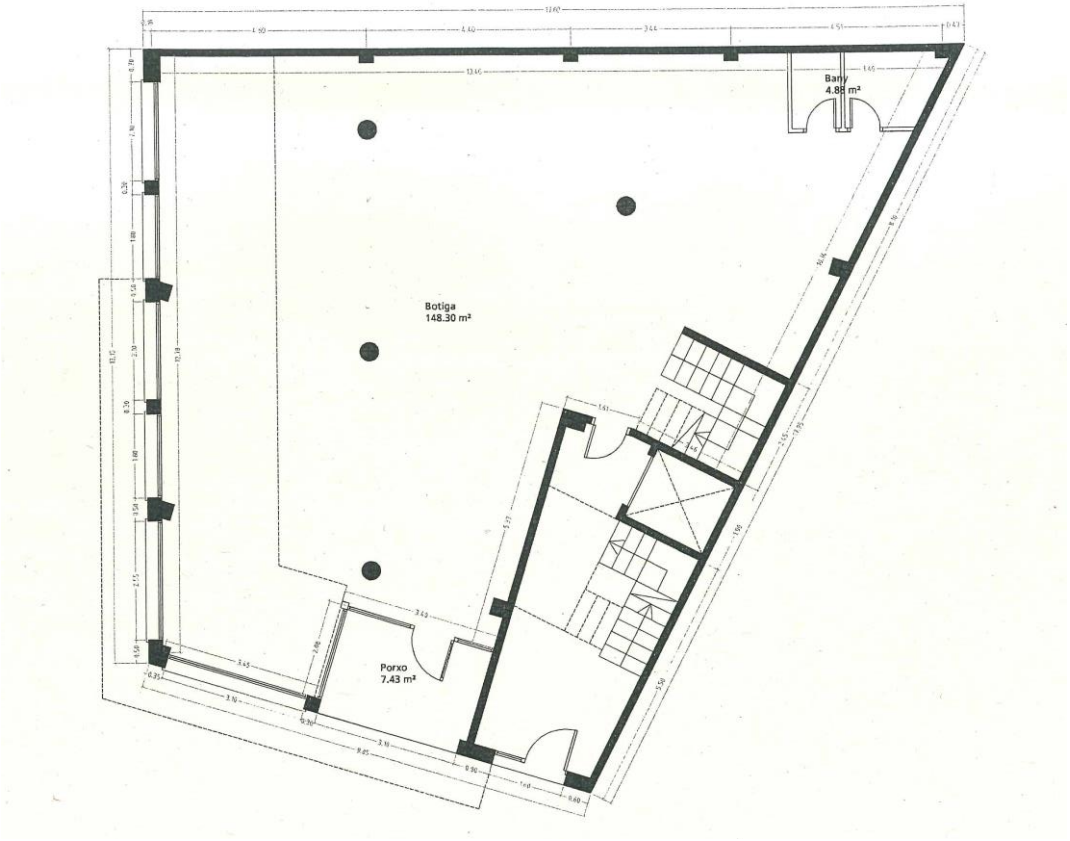

Planta baixa, objecte d'aquest contracte.

VOTACIÓ SOBRE L'ACORD

Sentit de l'acord:

_X_ Aprovat.
___ Rebutjat.
___ Deixat sobre la mesa
___ Donat compte

Resultat de la votació: Unanimitat dels membres presents

Plaça de la Vila, 1 ● 08272 SANT FRUITÓS DE BAGES ● N.I.F. P- 0821200 – C ● Tel. 93 878 97 00 ● Fax 93 876 04 86
E-mail: ajuntament@santfruitos.cat

10.. ÀREA D'ENSENYAMENT

10.1 Assabentar i aprovar la despesa del Programa Anem al teatre, curs 2018-2019 (exp. 1853/2018)

Primer. L'àrea de cultura i educació de la Diputació de Barcelona en data 18.12.2018 (registre d'entrada 2018-E-RC-7238 de 18.12.2018) ha tramès a aquest Ajuntament escrit adreçat a les regidories d'educació i cultura, en el qual es comunica la previsió de les despeses corresponents a aquest municipi del programa Anem al teatre (espectacles per a alumnes d'educació infantil, primària, secundària, batxillerat i cicles formatius) del curs escolar 2018-2019, segons el següent detall:

Nombre d'espectadors	696
Nombre d'espectadors amb transport	537
Total despeses Anem al teatre	3.992,01 €
Total ingressos entrades alumnes amb reducció pel transport inclosa (si s'escau)	2.114,32 €
Cost total per a les administracions locals	1.877,70 €
Aportació Diputació	938,85 €
Aportació Ajuntament de Sant Fruitós de Bages	938,85 €
Import estimat del lloguer del teatre	592,03 €
Aportació Ajuntament St. Fruitos (10% iva inclòs)	**1.032,73 €**
Import 1r. pagament del 80% a Trifusió Projectes Culturals, SL	826,19 €

S'adjunta el programa dels espectacles adjudicats a l'empresa Trifusió Projectes Culturals, SL, corresponents als centres escolars Escola Monsenyor Gibert, Escola Pla del Puig, Institut Gerbert d'Aurillac i Escola Paidos.

Segons el protocol d'adhesió l'Ajuntament de Sant Fruitós de Bages abonarà el 80% de la seva aportació econòmica en els termes establerts a la Llei 3/2004 de mesures de lluita contra la morositat, i el 20% restant (206.55 euros) s'abonarà al final de curs un cop conegudes les dades definitives d'inscripció.

El primer pagament del 80% que haurà d'efectuar l'Ajuntament és de 826,19 euros que s'hauran de fer efectius a l'empresa Trifusió Projectes Culturals, SL, prèvia presentació de la factura corresponent.

Segon. Atès que la competència en l'atorgament està atorgada per l'alcaldia a la Junta de Govern Local, que actua per la competència delegada següent:

- Òrgan delegant: alcalde
- Data de delegació: 18.6.2015
- Numero Decret: 2015-480
- Publicació al BOPB: 3.7.2015

S'ACORDA:

Plaça de la Vila, 1 ● 08272 SANT FRUITÓS DE BAGES ● N.I.F. P- 0821200 – C ● Tel. 93 878 97 00 ● Fax 93 876 04 86
E-mail: ajuntament@santfruitos.cat

Primer. Restar assabentats de la comunicació efectuada en data 18 de desembre de 2018 (registre d'entrada 2018-E-RC-7238) per part de la Diputació de Barcelona, sobre les xifres de participació i les despeses del programa Anem al Teatre curs 2018-2019, corresponents al nostre municipi.

Segon. Autoritzar i disposar la despesa de **1.032.73euros,** (aplicació pressupostària 38.326.22799 exercici 2018) corresponents a l'import total del programa Anem al teatre curs 2018-2019, a càrrec de l'empresa **Trifusió Projectes Culturals, SL.**

Tercer. Reconèixer el pagament de l'obligació reconeguda i ordenar el pagament per import de **826,19 €** a efectes 31.12.2018 amb càrrec a l'aplicació pressupostària 38.326.22799.

Quart. Donar trasllat d'aquest acord a la Diputació de Barcelona i a l'àrea d'Intervenció i Tresoreria a fi que incorporin a l'expedient (Gestiona núm. 1853/2018) els comprovants dels pagaments realitzats per aquest ajuntament, corresponents al programa Anem al Teatre curs 2018-2019 a l'empresa Trifusió Projectes Culturals, SL

Cinquè. Declarar que:

- L'acte és una resolució, que posa fi a la via administrativa i pot ser impugnat per mitjà de recurs contenciós administratiu davant dels jutjats contenciosos administratiu de Barcelona, en el termini de dos mesos.
- Potestativament, es podrà interposar recurs de reposició davant de l'òrgan titular legal de la competència en el termini d'un mes.
- Tanmateix, els legitimats activament poden interposar qualsevol altre recurs ajustat a dret.

VOTACIÓ SOBRE L'ACORD

Sentit de l'acord:

_X_ Aprovat.
___ Rebutjat.
___ Deixat sobre la mesa
___ Donat compte

Resultat de la votació: Unanimitat dels membres presents

ASSUMPTES SOBREVINGUTS

Plaça de la Vila, 1 ● 08272 SANT FRUITÓS DE BAGES ● N.I.F. P- 0821200 – C ● Tel. 93 878 97 00 ● Fax 93 876 04 86
E-mail: ajuntament@santfruitos.cat

S1 Aprovar la convocatòria i les bases de concessió d'ajuts socials a families i persones empadronades a Sant Fruitós de Bages (usuaris dels serveis socials, 2019) (exp. 191/2019)

VOTACIÓ SOBRE LA RATIFICACIÓ DE LA URGÈNCIA PER INCLOURE L'ASSUMPTE A L'ORDRE DEL DIA :

Sentit de l'acord:

_X_ Aprovat.
___ Rebutjat.
___ Deixat sobre la mesa
___ Donat compte

Resultat de la votació: Unanimitat dels membres presents

1.- En els últims anys, l'Ajuntament ha ajudat a les famílies empadronades al municipi, atorgant ajuts individuals a famílies i persones en situacions d'especial necessitat social i/o emergència que han demanat l'auxili dels serveis socials municipals.

2.- El marc legal pel qual es regeixen les subvencions (ajuts) que es concreta en la Llei 38/2003, de 17 de novembre, General de Subvencions (en endavant LGS), i el seu Reglament de desenvolupament, aprovat pel Reial Decret 887/2006, de 21 de juliol, (en endavant RLGS),als articles 118 a 129 del Reglament d'Obres Activitats i Serveis dels Ens Locals de Catalunya aprovat pel Decret 179/1995, de 13 de juny (en endavant ROAS) i al Reglament municipal de prestacions socials de caràcter econòmic, aprovat pel Ple Municipal de data 15 de setembre de 2016, que va ser objecte de publicació al Butlletí Oficial de la Província en data de 12 de desembre de 2016 (en endavant Reglament).

3.- El Reglament municipal de prestacions socials de caràcter econòmic, conté les normes-Bases reguladores de les subvencions- ajuts a persones en situacions d'especial necessitat social i/o emergència i per atendre a situacions d'estat o risc d'exclusió social

4.- Vist el que al pressupost municipal per a l'exercici de 2019 i en les seves Bases d'execució es consigna crèdit que es destinarà a aquestes actuacions per un import de trenta mil euros (30.000,00 €), a càrrec a la partida pressupostàries 33-231-48000. Ajusts socials a familias i persones.

5.- Atès que l'adopció d'aquest acord és competència d'aquesta Junta de Govern Local en virtut de les delegacions efectuades per l'alcalde, mitjançant Decret de l'Alcaldia núm. 480, de data 18 de juny de 2015.

Plaça de la Vila, 1 ● 08272 SANT FRUITÓS DE BAGES ● N.I.F. P- 0821200 – C ● Tel. 93 878 97 00 ● Fax 93 876 04 86
E-mail: ajuntament@santfruitos.cat

6.- Vist que convé l'aprovació a la major brevetat possible ja que suposa la convocatòria anual per l'atorgament d'ajudes de caràcter social (llibres i material escolar, ajuts d'emergència, ...)

S'ACORDA:

Primer.- APROVAR la convocatòria per a l'atorgament de subvencions mitjançant el procediment de concurrència competitiva, amb l'objecte d'ajudar a persones en situacions d'especial necessitat social i/o emergència, per a l'atenció de situacions d'estat o risc d'exclusió social, d'acord amb el que estableixen els articles 1 i 2 del Reglament municipal de prestacions socials de caràcter econòmic, per un import màxim de 30.000,00 euros.

SEGON.- APROVAR l'extracte de la present convocatòria, als efectes del que disposa l'apartat 4. 1 de la Resolució de 10 de desembre de 2015, de la Intervenció General de l'Administració de l'Estat (publicada en el BOE núm. 299, de 5.12.2015), el text íntegre del qual figura a l'annex d'aquest acord.

TERCER. - AUTORITZAR el crèdit que es destinarà a aquestes actuacions per un import de trenta mil euros (30.000,00€), a càrrec a la partida pressupostàries 33-231-48000. Ajusts socials a familias i persones

QUART. - PUBLICAR l'extracte de la present convocatòria al Butlletí Oficial de la Província de Barcelona, a través de la Base de Dades Nacional de Subvencions i a la Seu electrònica de l'Ajuntament

CINQUÈ. - Declarar que:

- L'acte és una resolució, posa fi a la via administrativa i pot ser impugnat per mitjà de recurs contenciós administratiu davant dels jutjats contenciosos administratius de Barcelona en el termini de dos mesos.
- Potestativament, es podrà interposar recurs de reposició davant de l'òrgan titular legal de la competència en el termini d'un mes.
- Tanmateix, els legitimats activament poden interposar qualsevol altre recurs ajustat a dret.

<u>Annex.-</u> Extracte de la convocatòria de l'atorgament de les prestacions socials de caràcter econòmic de l'ajuntament de Sant Fruitós de Bages per a l'any 2019.
BDNS (Identif.): XXXXXX

Codi de la convocatòria: AJUTSOCIALS 2019.

1. Indicació de l'aprovació de les Bases reguladores i diari oficial on s'han publicat.

Per acord del Ple Municipal de data 15 de setembre de 2016, va ser aprovat el Reglament municipal de prestacions socials de caràcter econòmic (que conté les normes-Bases reguladores de les subvencions- ajuts), que va ser objecte de publicació

Plaça de la Vila, 1 ● 08272 SANT FRUITÓS DE BAGES ● N.I.F. P- 0821200 – C ● Tel. 93 878 97 00 ● Fax 93 876 04 86
E-mail: ajuntament@santfruitos.cat

al Butlletí Oficial de la Província en data de 12 de desembre de 2016.

2. Objecte de la convocatòria
L'atorgament de les prestacions socials de caràcter econòmic de l'Ajuntament de Sant Fruitós de Bages, a persones en situacions d'especial necessitat social i/o emergència per a l'atenció de situacions d'estat o risc d'exclusió social, per a l'any 2019, d'acord amb el que estableixen els articles 1 i 2 del Reglament municipal de prestacions socials de caràcter econòmic.

3. Quantia total màxima dels ajuts i consignació pressupostària.
La quantia màxima dels ajuts serà la que estableix l'article 9 (Quantia de les prestacions i barem) del Reglament municipal de prestacions socials de caràcter econòmic.

Aplicació pressupostària: 33-231-48000. Ajusts socials a familias i persones Import màxim convocatòria: 30.000,00 €.
4. Procediment de concessió.
El procediment de concessió de les subvencions objecte d'aquesta convocatòria serà el de concurrència competitiva.

5. Destinataris.
Podran ser beneficiaris de les prestacions econòmiques qualsevol persona i/o unitat familiar de convivència que es trobi en una situació de dificultat socioeconòmica o en risc d'exclusió social i que amb el seu atorgament sigui possible contenir o evitar l`empitjorament de la situació de mancança i que reuneixin els requisits que estableix l'article 7.2. del Reglament municipal de prestacions socials de caràcter econòmic.

Es determina com un perfil de ciutadans amb accés prioritari en base a les situacions de vulnerabilitat o exclusió social o, en el seu defecte i en compliment de l'article 30 de la Llei 13/2006, de prestacions socials de caràcter econòmic, les persones o unitats familiars que tenen a càrrec menors.

6. Termini de sol·licitud.
Obert durant tots els dies de l'any. Caldrà sol·licitar cita prèvia amb l`equip de serveis socials qui facilitarà el formulari de sol·licitud i informarà del règim jurídic aplicable a aquesta convocatòria.

La presentació de la sol·licitud d'ajut pressuposa el coneixement i del règim jurídic aplicable.

7. Documentació i requisits.
Per tal d`acreditar el compliment dels requisits exigits i facilitar la informació necessària per aplicar els criteris d`atorgament i baremació de les quanties de les prestacions, la sol·licitud haurà d`anar acompanyada de la documentació general establerta al Reglament municipal de prestacions socials de caràcter econòmic:

a) Sol·licitud de la prestació, segons model normalitzat, degudament complimentada.
b) Document d'identificació del sol·licitant.
c) Documentació que acrediti la situació econòmica de la unitat familiar de convivència:

Plaça de la Vila, 1 ● 08272 SANT FRUITÓS DE BAGES ● N.I.F. P- 0821200 – C ● Tel. 93 878 97 00 ● Fax 93 876 04 86
E-mail: ajuntament@santfruitos.cat

c1. Qualsevol justificant admès en dret de la totalitat d'ingressos de tots els membres de la unitat familiar de convivència corresponents als mesos determinats per a cada tipus d'ajut.
c2. En el cas de no disposar dels justificants, caldrà aportar una declaració jurada d'ingressos de la unitat familiar.
c3. Declaració responsable en la que faci constar:
- Que no ha rebut prestacions econòmiques pel mateix destí d'altre organisme, públic o privat. En cas contrari, haurà d'indicar les que hagi sol·licitat i l'import de les rebudes.
- Que ha procedit a la justificació de les prestacions econòmiques incloses en el Reglament municipal de prestacions socials de caràcter econòmic i concedides per aquest Ajuntament i, en cas contrari, indicar les ajudes pendents de justificar i la causa que ho motiva.

- Que no posseeix bens mobles o immobles, diferents de l'habitatge habitual, sobre els que es tingui un dret de propietat, possessió, usdefruit o qualsevol altre que, per les seves característiques, valoració, possibilitat d'explotació o venta, indiqui l'existència de mitjans suficients per atendre la necessitat per a la qual es sol·licita la prestació. En cas contrari, indicar quins.
c4. Qualsevol altra documentació que per a la correcta valoració de la sol·licitud pugui ser requerida durant la seva tramitació, si es considera convenient pel personal tècnic de referència dels equips bàsics d'atenció social.
En cas de requerir-se documentació específica, aquesta s'atindrà al que estableix l'article 12 del Reglament municipal de prestacions socials de caràcter econòmic.

8. Criteris d`atorgament i barems per determinar la quantia de les prestacions.
Els criteris d'atorgament i barems, seran els que s'estableixen en els articles 8 i 9 del Reglament municipal de prestacions socials de caràcter econòmic.

9. Òrgan competent per a la instrucció i la proposta de concessió.
L'òrgan competent per a la instrucció i la proposta de concessió dels ajuts serà la Regidoria de Serveis Socials.

10. Règim Jurídic, Publicitat i Fiscalitat.
Els ajuts atorgats mitjançant aquesta convocatòria resten sotmesos a la Llei General de Subvencions 38/2003, de 17 de novembre, i a la normativa que la desenvolupa i en el seu compliment els atorgaments seran degudament informats a Base de Dades Nacional de Subvencions tot i quedar exempts del règim de publicació previst a la LGS en aplicació de la LO 1/1982 de 5 de maig, sobre protecció civil del dret de l`honor, a la intimitat personal i familiar i a la pròpia imatge, i queden sotmeses al règim fiscal vigent en el moment del seu atorgament.

11. Altres condicions.
La resta de condicions i circumstàncies no previstes en aquesta convocatòria, es regularan per allò disposat en el Reglament municipal de prestacions socials de caràcter econòmic.

VOTACIÓ SOBRE L'ACORD

Plaça de la Vila, 1 ● 08272 SANT FRUITÓS DE BAGES ● N.I.F. P- 0821200 – C ● Tel. 93 878 97 00 ● Fax 93 876 04 86
E-mail: ajuntament@santfruitos.cat

Sentit de l'acord:

_X_ Aprovat.
___ Rebutjat.
___ Deixat sobre la mesa
___ Donat compte

Resultat de la votació: Unanimitat dels membres presents

S2 Aprovació de la pròrroga del contracte del servei d'inspecció i control de les prestacions de servei de manteniment integral dels serveis tècnics facultatiu del subministrament i tecnologia per la millora energètica de l'enllumenat públic i semàfors (exp. 973/2016)

VOTACIÓ SOBRE LA RATIFICACIÓ DE LA URGÈNCIA PER INCLOURE L'ASSUMPTE A L'ORDRE DEL DIA :

Sentit de l'acord:

_X_ Aprovat.
___ Rebutjat.
___ Deixat sobre la mesa
___ Donat compte

Resultat de la votació: Unanimitat dels membres presents

Primer. Mitjançant acord de la Junta de Govern Local de data 6 de febrer de 2017, es va acordar l'adjudicació a l'empresa M-305-I.S. SL., amb CIF B-58993171, el contracte del servei d'inspecció i control de les prestacions de servei de manteniment integral.

Segon. Vist que el contracte es va formalitzar en data 7 de febrer de 2017, i d'acord amb la clàusula "durada del contracte" del PCAP, aquesta s'estableix en dos anys, amb possibilitat de dues pròrrogues d'un any cadascuna.

Tercer. Vista la instància presentada per part del Sr. Josep Ibañez Gassiot, en representació de l'empresa M-305-I.S. SL (registre d'entrada 2019-E-RC-501) de 26/01/2019), en la qual manifesta la seva voluntat de fer efectiva la pròrroga del contracte.

Quart. Atès que el tècnic responsable del contracte indica que el servei s'ha portat a terme de forma idònia, i donant compliment a les prescripcions tècniques particulars incloses al procediment. Es proposa la continuïtat del servei contractat.

Cinquè. La Junta de Govern Local actua amb la competència delegada següent:
- Òrgan delegant: Alcalde
- Data de delegació: 18 de juny de 2015

Plaça de la Vila, 1 ● 08272 SANT FRUITÓS DE BAGES ● N.I.F. P- 0821200 – C ● Tel. 93 878 97 00 ● Fax 93 876 04 86
E-mail: ajuntament@santfruitos.cat

- Numero decret: 2015-0480
- Publicació al BOPB: 03.07.2015

Sisè. Vist que el 7.02.19 és la data en que s'esgota la vigència principal del contracte, i cal per tant, aprovar la pròrroga amb anterioritat a aquesta data.

S'ACORDA:

Primer. Aprovar la pròrroga per un any del contracte del servei de manteniment integral, sent la finalització d'aquesta prorroga el 7 de febrer de 2020.

Segon. Autoritzar i disposar la despesa màxima derivada de l'execució de la citada prorroga per l'import de 3.500,00 € (IVA exclòs) més 21% d'IVA, total 4.235,00 (IVA inclòs), amb càrrec a l'aplicació pressupostària 22.165.22706.

Tercer. Notificar el present acord a l'empresa adjudicatària, a l'enginyer municipal, i a la Intervenció-Tresoreria municipal.

Quart. Declarar que:

- L'acte és una resolució, posa fi al a via administrativa i pot ser impugnat per mitjà de recurs contenciós administratiu davant dels jutjats contenciosos administratius de Barcelona en el termini de dos mesos.
- Potestativament, es podrà interposar recurs de reposició davant de l'òrgan titular legal de la competència en el termini d'un mes.
- Tanmateix, els legitimats activament poden interposar qualsevol altre recurs a dret.

VOTACIÓ SOBRE L'ACORD

Sentit de l'acord:

_X_ Aprovat.
___ Rebutjat.
___ Deixat sobre la mesa
___ Donat compte

Resultat de la votació: Unanimitat dels membres presents

S3 Aprovació del Modificat d'obra núm. 1 i Modificat d'obra núm. 2 del Projecte d'execució de la 1a fase de les obres ordinàries de reurbanització del carrer Padró (exp. 1367/2016)

VOTACIÓ SOBRE LA RATIFICACIÓ DE LA URGÈNCIA PER INCLOURE L'ASSUMPTE A L'ORDRE DEL DIA :

Sentit de l'acord:

Plaça de la Vila, 1 ● 08272 SANT FRUITÓS DE BAGES ● N.I.F. P- 0821200 – C ● Tel. 93 878 97 00 ● Fax 93 876 04 86
E-mail: ajuntament@santfruitos.cat

_X_ Aprovat.
___ Rebutjat.
___ Deixat sobre la mesa
___ Donat compte

Resultat de la votació: Unanimitat dels membres presents

EXPOSICIÓ DE FETS

Primer. En data 3 d'octubre de 2016, la Junta de Govern Local va aprovar definitivament el Projecte d'execució de la 1a fase de les obres ordinàries de reurbanització del carrer Padró (BOP de 14 d'octubre de 2016 i DOGC de 19 d'octubre de 2016), redactat per Joan Ribera Mestres amb un pressupost d'execució per contracte de 552.730,38 € (21% IVA inclòs).
Segon. La Junta de Govern Local, en data 2.10.2017, va adjudicar a l'empresa Artifex Infraestructuras S.L., amb CIF B65675365, l'execució de les obres contingudes en el Projecte executiu de la primera fase de les obres de reurbanització del carrer Padró per un import de 272.543'00 € (IVA exclòs), més 57.234'03 € d'IVA, total de 329.777'03 € (21% IVA inclòs)

Tercer. En data 5.12.2017 es va signar l'acta de comprovació del replanteig i autorització de l'inici de les obres per part de l'Ajuntament, el contractista i la direcció facultativa de les obres.

Quart. En data 7 de novembre de 2018 (2018-E-RC-6255) el Sr. Joan Ribera Mestres, arquitecte i director de les obres referenciades ha presentat els següents documents els quals s'annexen al present:

- Modificat d'obra núm. 1 del Projecte d'execució de la 1a fase de les obres ordinàries de reurbanització del carrer Padró:
  és un modificat d'obra que conté partides que es donen de baixa atès que no s'executaran, partides en que es disminueix l'amidament, partides en que s'incrementa l'amidament i noves partides no previstes al projecte original. En conjunt representa un decrement de 18.817,87 € (PEC IVA exclòs)

- Modificat d'obra núm. 2 del Projecte d'execució de la 1a fase de les obres ordinàries de reurbanització del carrer Padró:
  És un modificat d'obra que conté partides que es donen de baixa atès que no s'executaran, partides en que es disminueix l'amidament, partides en que s'incrementa l'amidament, noves partides no previstes al projecte original, així com increment de despeses pels conceptes complementaris de xarxa d'aigua - Aigües de Manresa SA i Xarxa electricitat – Endesa. En conjunt representa un decrement de 8.958,51 € (PEC IVA exclòs).

Plaça de la Vila, 1 ● 08272 SANT FRUITÓS DE BAGES ● N.I.F. P- 0821200 – C ● Tel. 93 878 97 00 ● Fax 93 876 04 86
E-mail: ajuntament@santfruitos.cat

Cinquè. En data 19.11.2018 es donà tràmit d'audiència a Artifex Infraestructuras S.L., dels citats Modificats d'obra número 1 i 2, en el marc del qual en data 26.11.2018 (registre número 2018-E-RC-6675) ha presentat el document d'al·legacions que consta en l'expedient.

Sisè. Vist l'informe emès pel director facultatiu de les obres de data 10.12.2018; i l'informe emès per l'arquitecte municipal Sr. Joan Anglada Arumí de 10.12.2018 els quals s'adjunten en Annexos 1 i 2 i serveixen de motivació al present acte.

Setè. Atès que el decrement total per a ambdós modificats ascendeix a 27.776,38 € (IVA exclòs) essent un 10,19%.

Vuitè. Atès l'import d'adjudicació del contracte a Artifex Infraestructuras S.L. per l'execució de les citades obres per un import de 272.543'00 € (IVA exclòs), més 57.234'03 € d'IVA, total de 329.777'03 € (21% IVA inclòs). Amb l'aplicació del decrement total dels modificats, el preu del contracte queda fixat en 244.766,62 € (IVA exclòs), més 51.400,99 € (21% IVA) sent un total de 296.167,61 € (IVA inclòs).

Novè. Vist el disposat en els articles 107, 219 i 234 del Real Decret Legislatiu 3/2011, de 14 de novembre, pel qual s'aprova el text refós de la Llei de Contractes del Sector Públic.

Desè. La Junta de Govern Local actua la competència delegada següent:
- Òrgan delegant: L'Alcalde
- Data de delegació: 18 de juny de 2015
- Número de decret: 2015-0480
- Publicació BOP: 3 de juliol de 2015

Onzè. Vist que cal poder comunicar, el més aviat possible, l'import definitiu de l'import de les obres a la Diputació de Barcelona atès que les obres estan finançades amb una subvenció en el marc de la XGL 2016-2019.

S'ACORDA:

Primer. Desestimar les al·legacions presentades per Artifex Infraestructuras S.L als documents "Modificat d'obra núm. 1 i núm 2 del Projecte d'execució de la 1a fase de les obres ordinàries de reurbanització del carrer Padró", en base als informes de data 10.12.2018 emesos pel director de les obres i per l'arquitecte municipal els quals serveixen de motivació al present acord.

Segon. Aprovar els documents "Modificat d'obra núm. 1 i núm. 2 del Projecte d'execució de la 1a fase de les obres ordinàries de reurbanització del carrer Padró", els quals comporten un decrement total de 27.776,38 € (IVA exclòs); 33.609,41 € (21% IVA inclòs).

Tercer. Modificar el contracte d'obres adjudicat a l'empresa Artifex Infraestructuras S.L., amb un decrement del preu de 33.609,41 € (21% IVA inclòs) respecte del preu del

Plaça de la Vila, 1 ● 08272 SANT FRUITÓS DE BAGES ● N.I.F. P- 0821200 – C ● Tel. 93 878 97 00 ● Fax 93 876 04 86
E-mail: ajuntament@santfruitos.cat

contracte inicial (aprovat per la Junta Govern Local de 02.10.2017), sent el nou preu de contracte de 296.167,61 € (IVA inclòs).

Quart. Requerir a l'empresa Artifex Infraestructuras S.L per tal de formalitzar la modificació del contracte d'obres.

Cinquè. Notificar el present acord a l'empresa contractista, a la direcció facultativa, serveis tècnics municipals (Sr. Joan Anglada Arumí arquitecte municipal) i a la Intervenció-tresoreria.

Sisè. Declarar que:

- L'acte és una resolució, posa fi a la via administrativa i pot ser impugnat separadament per mitjà de recurs contenciós administratiu davant dels jutjats contenciosos administratius de Barcelona en el termini de dos mesos.
- Potestativament, es podrà interposar recurs de reposició davant de l'òrgan titular legal de la competència en el termini d'un mes.
- Tanmateix, els legitimats activament poden interposar qualsevol altre recurs ajustat a dret.

Annex 1 – Informe emès pel director facultatiu de les obres de 10.12.2018

Plaça de la Vila, 1 ● 08272 SANT FRUITÓS DE BAGES ● N.I.F. P- 0821200 – C ● Tel. 93 878 97 00 ● Fax 93 876 04 86
E-mail: ajuntament@santfruitos.cat

ARQUITECTE
JOAN RIBERA MESTRES
Núm. Col·legiat 18570/1
c/ d'ÀNGEL GUIMERÀ, 59 4t
08241 – MANRESA
TEL/FAX 938724226
jribera@coac.net
joan@estudijoanribera.com

Manresa, 10 de desembre de 2018

En Joan Ribera Mestres, Arquitecte, col·legiat amb el núm. 18570-1 pel Col·legi d'Arquitectes de Catalunya, amb el despatx professional al carrer d'Àngel Guimerà, 59, 4t, de Manresa, en relació al "Projecte d'execució de la Fase 1 de les obres ordinàries de reurbanització del carrer Padró", de Sant Fruitós de Bages.

Referent a les al·legacions que en data 26.11.2018 (2018-E-RC-6675) el Sr. Víctor Marín Font en representació de l'empresa Artifex Infraestructuras, S.L.U ha presentat respecte als documents Modificat d'obra núm. 1 i Modificat d'obra núm. 2 del "Projecte d'execució de la 1a fase de les obres ordinàries de reurbanització del carrer Padró"

A petició de l'Ajuntament de Sant Fruitós de Bages, emet el següent informe, com a director facultatiu de les obres corresponents al "Projecte d'execució de la Fase 1 de les obres ordinàries de reurbanització del carrer Padró", de Sant Fruitós de Bages

INFORME:

Que l'al·legació de referència consta de quatre punts als qual es respon a continuació.

1.- Referent als preus contradictoris, en els documents modificats d'obra en qüestió, es recull els preus presentats per l'empresa constructora i se'ls hi aplica la baixa corresponent, de la mateixa manera que s'aplica la baixa a les partides d'obra no executades. Aquest procediment és l'usual, en contractes on hi ha hagut una baixa sobre el pressupost total del projecte, la liquidació final de les obres executades parteix del pressupost contractual l'import del qual és amb el percentatge de baixa aplicada.

2.- Respecte als conceptes complementaris, certament en les certificacions emeses es van introduir els imports sense aplicar la baixa, i per tant en la última certificació aquests imports demés s'han de compensar. Cal constatar que les certificacions d'una obra tenen la consideració de pagaments a compte, per la qual cosa en la última modificació es procedent fer-hi constar la corresponent compensació.

3.- En quan a la partida de seguretat i salut, cal constatar que el seu import corresponia a una partida alçada assignada per a l'execució de la totalitat del projecte.
Per tant, atès que el projecte preveia l'execució de dos àmbits que van ser exclosos del contracte, en la certificació de la partida de seguretat i salut, s'ha aplicat la reducció corresponent per cadascun dels àmbits no executats, segons el percentatge corresponent als pressupostos d'execució d'aquests àmbits no executats i fora de l'objecte del contracte.

4.- Que totes les certificacions, elaborades per la pròpia empresa, des de la primera, s'han calculat reconeixent el pressupost contractual de 329.777.03€.

Constatar que aquest import de 329.777.03€. correspon al resultat d'aplicar la baixa del 32,61% al pressupost de contracte i també al pressupost de les partides complementàries. Per tant la Direcció de l'obra no ha fet res més que considerar en totes les certificacions el pressupost de 329.777,03 com a l'import de referència contractual per al càlcul de cada certificació i el seu import acumulat de l'obra executada.

I perquè consti als efectes que corresponguin, es signa aquest informe a Manresa, 10 de desembre de 2018.

JOAN
RIBERA
MESTRES

Firmado digitalmente por JOAN RIBERA MESTRES
Nombre de reconocimiento (DN): cn=JOAN RIBERA MESTRES, o, ou=ARQUITECTE, email=jribera@coac.cat, c=ES
Fecha: 2018.12.10 13:33:23 +01'00'

L'Arquitecte
Joan Ribera Mestres

Plaça de la Vila, 1 ● 08272 SANT FRUITÓS DE BAGES ● N.I.F. P- 0821200 – C ● Tel. 93 878 97 00 ● Fax 93 876 04 86
E-mail: ajuntament@santfruitos.cat

Ajuntament de
Sant Fruitós de Bages

Annex 2- Informe emès per l'arquitecte municipal de 10.12.2018

Ajuntament de
Sant Fruitós de Bages

120 Figueras 2018

Joan Anglada i Arumí (1 de 1)
Arquitecte
Data Signatura: 10/12/2018

INFORME TÈCNIC

DEPARTAMENT: CONTRACTACIÓ
PROCEDIMENTS:

- Número: 1367/2016
- Nom: Expedient de contractació per l'adjudicació del contracte de les obres contingudes en el Projecte executiu de la primera fase de les obres de reurbanització del Carrer del Padró.

Vist que en data 7 de novembre de 2018 (2018-E-RC-6255) el Sr. Joan Ribera Mestres, arquitecte i director de les obres referenciades ha presentat el Modificat d'obra núm. 1 el Modificat d'obra núm. 2, i vist que amb registre d'entrada 2018-E-RC-6675 Victor Martin Font en representació d'ARTÍFEX INFRAESTRUCTURAS, S.L., present escrita d'al·legacions als dois modificats de projecte, s'emet el següent informe tècnic.

1. Sobre el MODIFICAT OBRA NÚM.1

És un modificat d'obra que conté partides que es donen de baixa atès que no s'executaran, partides en que es disminueix l'amidament, partides en que s'incrementa l'amidament i noves partides no previstes al projecte original. En conjunt representa un decrement de 9.906,86 € (PEC IVA exclòs.

Les partides més importants de baixa són referents a moviments de terres i instal·lació d'aigua fora àmbit.

La disminució d'amidament és anecdòtica.

L'augment d'amidament té com a partides més rellevants el moviment de terres:

Com a noves partides destaquen el transport interior de terres, adaptació xarxa de gas, i cartells d'obra senyalització fora recinte de l'obra. Dos d'aquest conceptes de noves partides rellevants són:

- Transport interior de terres i runes per no poder carregar camió al carrer amb dúmper a la zona d'emmagatzematge, unitat m3, preu 5,88 €/m3, amidament 1.295,490 m3, total 7.622,27 €.

  El Modificat Núm. 1 justifica la partida de *transport de terres i runes per no poder carregar camió al carrer amb dúmper a la zona d'aplec*. El sotasignat no comparteix el criteri del redactor, atès que és una partida fruit de la mala planificació d'obra, i no es contempla que l'ajuntament els permeté disposar de terrenys a l'antiga fàbrica Bertrand i Serra i al carrer del Padró 12, per a l'emmagatzematge, sense cap contraprestació quan el contractista tenia una oferta privada per a l'ús de terrenys que limitaven amb el recinte d'obra, que desestimà per considera-la onerosa. Aquestes feines el sotasignat considerà que ja estan incloses en la partida d'excavació i càrrega i que el transport es feu per una organització de l'obra deficient, pel que no s'ha de incloure en el modificat Núm. 1.

- El Modificat Núm. 1 no justifica la partida PC1 *de cartells d'obra senyalització fora del recinte de l'obra*, no s'aporta fitxa del preu contradictori i el seu concepte no està inclòs en l'apartat 4 de noves partides, que únicament surt al llistat Annex 1 amb un pressupost d'execució material de 0,00 €. El sotasignat considera que la senyalització per afectacions a la mobilitat són obligacions del contractista a incloure dins dels conceptes de despeses generals d'empresa pels quals s'incrementa el pressupost d'execució material en un 13 %, el màxim previst, de totes les partides atès que no és aplicable a unes partides concretes,

Codi Validació: 6GDLRQGP33ESPLENJWNZF53Q | Verificació: http://santfruitosdebages.eadministracio.cat/
Document signat electrònicament des de la plataforma esPublico Gestiona | Pàgina 1 de 4

Plaça de la Vila, 1 ● 08272 SANT FRUITÓS DE BAGES ● N.I.F. P- 0821200 – C ● Tel. 93 878 97 00 ● Fax 93 876 04 86
E-mail: ajuntament@santfruitos.cat

Ajuntament de
Sant Fruitós de Bages

pel que no s'ha de incloure en el modificat Núm. 1.

En conclusió el pressupost d'execució material de partides noves és de 14.677,90 € en lloc de 22.300,16 € pel que el resum de pressupost modificat és:

RESUM MODIFICAT	TOTAL
PARTIDES DE BAIXA	-50.889,29
DISMINUCIÓ D'AMIDAMENTS	-1.124,99
AUGMENT D'AMIDAMENTS	21.389,03
PARTIDES NOVES	14.677,90
TOTAL	-15.947,35
6% benefici industrial	-956,84
13% despeses generals	-1.913,68
Modificació del pressupost de contracte Modificat 1	-18.817,87

En conjunt representa un decrement de 18.817,87 € (PEC IVA exclòs).

2. Sobre el MODIFICAT OBRA NÚM.2

És un modificat d'obra que conté partides que es donen de baixa atès que no s'executaran, partides en que es disminueix l'amidament, partides en que s'incrementa l'amidament, noves partides no previstes al projecte original, així com increment de despeses pels conceptes complementaris de xarxa d'aigua - Aigües de Manresa SA i Xarxa electricitat – Endesa. En conjunt representa un decrement de 2.143,10 € (PEC IVA exclòs).

La principal partida més importants de baixa és referent a enllumenat, que l'ajuntament havia executat amb anterioritat a aquestes obres.

La disminució d'amidament també és la principal en la disminució d'amidament al verificar-se el bon estat de la xarxa existent, i és anecdòtica la disminució en seguretat i salut, atès que únicament s'ha de comptabilitzar la part corresponent a l'obra executada, excloent l'àmbit del Padró 12 i l'àmbit en front de l'escola de Música.

L'augment d'amidament té com a principal partida el paviment de granit (alhora que hi ha un decrement menor del de llamborda).

Com a noves partides destaquen els cartells d'obra senyalització fora recinte de l'obra i el tractament superficial de la pedra pòrfir amb producte especial.

- El Modificat Núm. 2 justifica la partida PC1 *de cartells d'obra senyalització fora d'obra*, s'aporta fitxa del preu contradictori i el seu concepte o està inclòs en l'apartat 4 de noves partides, que únicament surt al llistat Annex 1 amb un pressupost d'execució material de 2.549,63 €, (no concorda amb el del modificat 1). El sotasignat considera que la senyalització per afectacions a la mobilitat són obligacions del contractista a incloure dins dels conceptes de despeses generals d'empresa pels quals s'incrementa el pressupost d'execució material en un 13 %, el màxim previst, de totes les partides atès que no és aplicable a unes partides concretes, pel que no s'ha de incloure en el modificat Núm. 1.

dació: 6GDLRQGP53E5PLENJW9NZF33Q | Verificació: http://santfruitosdebages.eadministracio.cat/
t signat electrònicament des de la plataforma es Publico Gestiona | Pàgina 2 de 4

Plaça de la Vila, 1 ● 08272 SANT FRUITÓS DE BAGES ● N.I.F. P- 0821200 – C ● Tel. 93 878 97 00 ● Fax 93 876 04 86
E-mail: ajuntament@santfruitos.cat

- Tractament superficial de la pedra pòrfir amb producte per a donar-li més color. Inclou la neteja de la superfície i l'aplicació del producte, amb un pressupost d'execució material de 3.276,58 €.

  Aquesta partida és de neteja del paviment, per resoldre el resultat de la mala execució de l'obra que deixà un paviment tacat i brut de beurada i amb tonalitats diferents per zones, pel que no es considera que s'ha d'incloure una partida de "reparació" en el modificat núm. 2.

En conclusió el pressupost d'execució material de partides noves és de 6.386,39 € en lloc de 12.212,60 € pel que el resum de pressupost modificat és:

RESUM MODIFICAT	TOTAL
PARTIDES DE BAIXA	-10.727,57
DISMINUCIÓ D'AMIDAMENTS	-9.321,05
AUGMENT D'AMIDAMENTS	1.884,72
PARTIDES NOVES	6.386,39
TOTAL	**-11.777,51**
6% benefici industrial	-706,65
13% despeses generals	-1.413,30
Modificació del pressupost de contracte	**-13.897,46**
CONCEPTES COMPLEMENTARIS	
increment instal·lació Aigues de manresa SA	4.115,58
increment instal·lació elecvtricitat ENDESA	823,37
Total	**4.938,95**
TOTAL MODIFICAT 2	**-8.958,51**

En conjunt representa un decrement de 8.958,51 € (PEC IVA exclòs).

3. Sobre l'al·legació d'ARTÍFEX INFRAESTRUCTURAS, S.L.

La resposta a les modificacions 1 i 2 del projecte conté un escrit amb tres qüestions d'al·legació, i un quart de resum.

3.1. Exposa que els modificats apliquen la baixa de licitació a les noves partides (preus contradictoris).

Efectivament és així. Un preu contradictori es dona quan apareix una partida o un descompost que no es contemplava al pressupost del projecte. Els passos a seguir són els següents: Modificació del preu al pressupost del projecte: en el nostre cas apareix una nova partida sencera, que no existia al projecte inicial, incloent la nova descripció de la partida amb el nou preu. Al nou preu total se li ha d'aplicar la baixa acceptada en la contractació inicial. Si s'escau, al preu resultant se li haurà de descomptar el total de la partida que es substitueix.
Al nou preu contradictori se li ha d'aplicar la baixa de licitació, que en aquest cas és de 32,61 % segons l'oferta presentada pel licitador.

Plaça de la Vila, 1 ● 08272 SANT FRUITÓS DE BAGES ● N.I.F. P- 0821200 – C ● Tel. 93 878 97 00 ● Fax 93 876 04 86
E-mail: ajuntament@santfruitos.cat

Ajuntament de
Sant Fruitós de Bages

3.2. Exposa que els modificats apliquen la baixa de licitació a les noves partides pels conceptes complementaris de xarxa d'aigua - Aigües de Manresa SA i Xarxa electricitat – Endesa.

Efectivament és així, a l'oferta del licitador s'aplica la baixa als conceptes complementaris, i així s'ha de fer amb els preus contradictoris.

3.3. Exposa que de l'aplicació dels dos apartats anteriors el resultat del modificat és positiu, i no té sentit aplicar la baixa de licitació a les noves partides (preus contradictoris).

Únicament s'han adjudicat i executat les obres de reurbanització del carrer del Padró Fase 1 sense incloure els àmbits del carrer del Padró 12 i en front de l'Escola de Música. La partida de seguretat i salut inclou tots tres àmbits, pel que únicament cal incloure la part corresponent a obra executada.

En conclusió s'informa per desestimar les al·legacions formulades.

4. Termini d'execució de les obres.

El termini d'execució de l'obra és de 4,5 mesos segons el plec de clàusules administratives particulars.

En data 5 de desembre de 2017 es signa l'acta de replanteig i inici d'obra, i en data 16 d'octubre de 2018 es signà l'acta de recepció. El termini d'execució màxim establert de 4,5 mesos pel PCAP finalitzava en data 21 d'abril de 2018, pel que l'execució en més de 10 mesos ha superat en 177 dies el termini màxim establert, sense que s'hagi justificat la demora.

D'acord a la Clàusula 41 de les Disposicions comuns aplicables als plecs de clàusules particulars adjuntes al contracte, sobre *Tipificació d'incompliments i penalitats*, si el contractista incorregués en demora respecte al compliment dels terminis totals o parcials, per causes que li siguin imputables, sense una causa degudament justificada a judici de l'Ajuntament, s'aplicarà allò que preveuen els arts. 212 i 213 del TRLCSP, fixant-se l'import de les penalitzacions diàries en 8,00 € per cada 1.000,00 € del preu del contracte.

I perquè en prengui coneixement als efectes oportuns s'emet el present informe a Sant Fruitós de Bages.

L'arquitecte municipal
signat i datat electrònicament

Plaça de la Vila, 1 ● 08272 SANT FRUITÓS DE BAGES ● N.I.F. P- 0821200 – C ● Tel. 93 878 97 00 ● Fax 93 876 04 86
E-mail: ajuntament@santfruitos.cat

VOTACIÓ SOBRE L'ACORD

Sentit de l'acord:

_X_ Aprovat.
___ Rebutjat.
___ Deixat sobre la mesa
___ Donat compte

Resultat de la votació: Unanimitat dels membres presents

S4 Autorització de parada al mercat setmanal de Torruella de Baix per a l'exercici de venda no sedent (exp. 1737/2018)

VOTACIÓ SOBRE LA RATIFICACIÓ DE LA URGÈNCIA PER INCLOURE L'ASSUMPTE A L'ORDRE DEL DIA :

Sentit de l'acord:

_X_ Aprovat.
___ Rebutjat.
___ Deixat sobre la mesa
___ Donat compte

Resultat de la votació: Unanimitat dels membres presents

1. En data 21 de novembre de 2018 (registre d'entrada 2018-E-RC- 6560), el sr. XXX, presenta una instancia en la qual demana una parada de 6 ml al mercat dels dimecres de Torruella de Baix per a la venda ambulant de pollastres i conills mitjançant camió remolc de rostisseria. Adjunta a la seva sol·licitud la documentació: declaració responsable acreditativa de disposició d'assegurança de responsabilitat civil referida a l'activitat i en situació d'alta a efectes de la Seguretat

2. Consultada la base de dades, resulta que en la tipologia del Grup 1. Alimentació respecte al mercat que se celebra els dimecres a Torruella de Baix actualment no hi ha parades vacants, per la qual cosa no hi han llocs vacants que es puguin cobrir per les sol·licituds que es presentin fins el nou període de provisió de places en sistema de concurrència competitiva. Actualment s'està tramitant l'increment de la oferta de parades al mercat de Torruella, a proposta del regidor de promoció econòmica amb competències en matèria de mercats per atendre a qüestions de caràcter soci-econòmiques dels veïns del nucli de Torruella.

3. La concessió de llicencia per a l'exercici de la venda no sedentària al mercats setmanals que es celebren al municipi és subjecte a la següent normativa:

Plaça de la Vila, 1 ● 08272 SANT FRUITÓS DE BAGES ● N.I.F. P- 0821200 – C ● Tel. 93 878 97 00 ● Fax 93 876 04 86
E-mail: ajuntament@santfruitos.cat

- L'Ordenança municipal reguladora dels mercats de venda no sedentària (*Butlletins Oficials de la Província de 24 de maig de 2017 i de 1 d'agost de 2016).* Els articles 8, 9, 10 i 11 de l'Ordenança, determinen els requisits per l'obtenció de l'autorització per exercir la venda no sedentària que han de complir per a l'exercici de l'activitat de venda les persones físiques o jurídiques, el procediment per a l'atorgament de noves autoritzacions, l'acreditació dels requisits, el contingut de l'autorització i la seva durada.

- L'Ordenança fiscal núm. 14, reguladora de la taxa per parades, barraques, casetes de venda, espectacles o atraccions situats en terrenys d'ús públic i indústries del carrer i ambulants i rodatge cinematogràfic. (BOP de 21/12/2018), estableix a l'article 5è.- Beneficis fiscals, apartat 2, que, les indústries al carrer i ambulants ubicades al barri de Torruella de venda no sedentària no estaran obligats al pagament de la taxa de l'article setè, tarifa segona, 1. Mercats

4. D'acord amb l'Ordenança municipal reguladora dels mercats de venda no sedentària, la resolució de la sol·licitud correspon a la Junta de Govern Local, que actua per la competència delegada següent:

- Òrgan delegant: Alcalde
- Data delegació: 18 de juny de 2015
- Número de decret: 2015-0480
- Publicació al BOPB: 3 de juliol de 2015

5. Vist l'informe del vicesecretari instructor, de data 29 de gener de 2019, que consta a l'expedient.

6. Amb motiu de l'atorgament d'autorització per instal·lació de parada al mercat de venda no sedentària de Torroella de Baix en el marc de la campanya de foment d'aquest punt de venda (reactivació del mercat de Torroella de Baix) es preveu l'inici de la vigència de l'autorització pel dia 06/02/2019 i per aquest motiu resulta necessari que aquesta proposta s'incorpori a l'ordre del dia de la Junta de Govern Local que se celebra el 04/02/2019

7. El Regidor el Regidor de Promoció Econòmica- Mercats, de conformitat amb el disposa en la regla vuitena del Decret de l'alcalde núm.480/2015, de 18 de juny abans esmentat, sobre l'estructura organitzativa de les àrees de govern i de les delegacions, sotmet a la consideració de la Junta de Govern Local, el següents

ACORDS:

PRIMER.- Atorgar al Sr. XXX (DNI. XXX) autorització per a l'exercici de venda no sedentària al mercat setmanal de Torruella de Baix, per a la venda ambulant de productes del Grup 1. Alimentació (pollastres i conills mitjançant camió i remolc de rostisseria).

Condicions:

- Dies i horari de celebració: dimecres entre les 8:00 i les 14:00 hores.

Plaça de la Vila, 1 ● 08272 SANT FRUITÓS DE BAGES ● N.I.F. P- 0821200 – C ● Tel. 93 878 97 00 ● Fax 93 876 04 86
E-mail: ajuntament@santfruitos.cat

- Durada de l'autorització: a partir del 6 de febrer de 2019 i fins que els llocs vacants de venda (parades) siguin proveïts mitjançant concurrència competitiva.
- Compliment de les prescripcions establertes en l'ordenança municipal reguladora dels mercats setmanal de venda no sedentària. *(publicada BOP el 24/05/2017. Model tipus. BOP de 01/08/2016).*
- Espai per instal·lació: 6 metres lineals. Format: Camió i remolc de rostisseria.
- Ubicació: per concretar la ubicació específica de la parada a l'espai del mercat el sol·licitant haurà de posar-se en contacte amb el servei de Policia Local (vigilant) per tal de concretar la zona on es col·locarà la parada.

SEGON.- Gestionar l'exempció de la taxa corresponent (respecte a una ocupació de 6 metres lineals a la que correspondria un import trimestral de 97,00 € durant aquest exercici) en la forma que determina l'Ordenança fiscal núm. 14, reguladora de la taxa per parades, barraques, casetes de venda, espectacles o atraccions situats en terrenys d'ús públic i indústries del carrer i ambulants i rodatge cinematogràfic, vigent respecte a l'exercici 2019 i segons les condicions que s'estableixin per aquest període a la norma.

TERCER.- Notificar aquest acord a l'interessat i donar trasllat a la Tresoreria municipal.

QUART.- Declarar, respecte de l'acord primer, que:

- L'acte és una resolució, posa fi a la via administrativa i pot ser impugnat per mitjà de recurs contenciós administratiu davant dels jutjats contenciosos administratius de Barcelona en el termini de dos mesos.
-Potestativament, es podrà interposar recurs de reposició davant de l'òrgan titular legal de la competència en el termini d'un mes.
- Tanmateix, els legitimats activament poden interposar qualsevol altre recurs ajustat a dret.

VOTACIÓ SOBRE L'ACORD

Sentit de l'acord:

_X_ Aprovat.
___ Rebutjat.
___ Deixat sobre la mesa
___ Donat compte

Resultat de la votació: Unanimitat dels membres presents

S5 Denegació d'ajudes d'urgència social (exp. 1765/2018)

VOTACIÓ SOBRE LA RATIFICACIÓ DE LA URGÈNCIA PER INCLOURE L'ASSUMPTE A L'ORDRE DEL DIA :

VOTACIÓ SOBRE L'ACORD

Plaça de la Vila, 1 ● 08272 SANT FRUITÓS DE BAGES ● N.I.F. P- 0821200 – C ● Tel. 93 878 97 00 ● Fax 93 876 04 86
E-mail: ajuntament@santfruitos.cat

Sentit de l'acord:

_X_ Aprovat.
___ Rebutjat.
___ Deixat sobre la mesa
___ Donat compte

Resultat de la votació: Unanimitat dels membres presents

Primer.- Vista la sol·licitud presentada per usuaris de l'àrea de serveis socials demanant la concessió d'una ajuda econòmica per poder fer front a les despeses per llibres i material escolar (registres d'entrada 6772/2018).

Segon.- Atès que la tècnica de serveis socials ha efectuat un informe – valoració de les sol·licituds, tenint en compte la documentació presentada i allò establert al Reglament municipal de prestacions socials de caràcter econòmic a famílies del municipi de Sant Fruitós de Bages que es trobin en situació socioeconòmica desfavorida, aprovades per el Ple en data 15 de setembre del 2016.

Tercer.- Atès que entre les competències municipals, en matèria de serveis socials hi figura l'atenció immediata a les persones en situació o risc d'exclusió social i que al pressupost municipal hi ha prevista consignació amb aquesta finalitat a la partida pressupostària 3332348010.

Atès que la Junta de Govern Local actua la competència delegada següent:

- Òrgan delegant: Alcalde
- Data de delegació: 7 de juliol de 2015
- Numero decret: 2015-0555
- Publicació al BOPB: 27/07/2015

S'ACORDA:

Primer.- Denegar l' ajut sol·licitat a l' expedient que es relaciona a continuació, pels motius expressats a l' informe que consta a l' expedient.

Ref. Serveis Socials	Nº Expedient	D.N.I Sol·licitant	Concepte	Motiu
23/2018	1765/2018	XXX	Material Escolar	Supera barem econòmic.

Segon.- Notificar aquest acord als sol·licitants i donar trasllat del mateix a l' EBAS i als serveis de Tresoreria, per al seu coneixement i efectes.

Plaça de la Vila, 1 ● 08272 SANT FRUITÓS DE BAGES ● N.I.F. P- 0821200 – C ● Tel. 93 878 97 00 ● Fax 93 876 04 86
E-mail: ajuntament@santfruitos.cat

Tercer.- L'acte és una resolució, posa fi a la via administrativa i pot ser impugnat per mitjà de recurs contenciós administratiu davant dels jutjats contenciosos administratius de Barcelona en el termini de dos mesos.
- Potestativament, es podrà interposar recurs de reposició davant de l'òrgan titular legal de la competència en el termini d'un mes.
- Tanmateix, els legitimats activament poden interposar qualsevol altre recurs ajustat al dret.

VOTACIÓ SOBRE L'ACORD

Sentit de l'acord:

_X_ Aprovat.
___ Rebutjat.
___ Deixat sobre la mesa
___ Donat compte

Resultat de la votació: Unanimitat dels membres presents

S6 Aprovació del contracte menor de subministrament per adquisició de plaques de gual (500) (exp. 198/2019)

VOTACIÓ SOBRE LA RATIFICACIÓ DE LA URGÈNCIA PER INCLOURE L'ASSUMPTE A L'ORDRE DEL DIA :

Sentit de l'acord:

_X_ Aprovat.
___ Rebutjat.
___ Deixat sobre la mesa
___ Donat compte

Resultat de la votació: Unanimitat dels membres presents

Primer. Vist l'informe proposta de contracte menor de subministrament per l'adquisició de 500 plaques de gual referit a la previsió del nombre de plaques necessàries per l'exercici 2019 en el marc de la campanya de regularització que es desenvolupa durant aquest exercici, que s'adjunta com a annex al present.

Segon. Vist el disposat en els articles 118 i 131.3 de la Llei 9/2017, de 8 de novembre de Contractes del Sector públic, sobre l'expedient de contractació i adjudicació dels contractes menors.

Tercer. La Junta de Govern Local actua la competència delegada següent:

Plaça de la Vila, 1 ● 08272 SANT FRUITÓS DE BAGES ● N.I.F. P- 0821200 – C ● Tel. 93 878 97 00 ● Fax 93 876 04 86
E-mail: ajuntament@santfruitos.cat

- Òrgan delegant: Alcalde
- Data de delegació: 18 de juny de 2015
- Numero decret: 2015-0480
- Publicació al BOPB: 03.07.2015

S'ACORDA:

Primer. Adjudicar el contracte menor de subministrament per l'adquisició de 500 plaques de guals a favor de Proseñal, SLU, CIF: B-59720987, per un import de 6.900,00 euros (IVA exclòs), més 1.449,00 euros d'IVA, total de 8.349,00 euros (IVA 21% inclòs), d'acord amb allò indicat en l'informe proposta que consta en l'annex 1, i assumir íntegrament el contingut de l'esmentat informe-proposta de contracte menor.

Segon. Autoritzar i disposar la despesa per import de 8.349,00 euros (IVA 21% inclòs) amb càrrec a l'aplicació pressupostària 16 132 22699 altres despeses seguretat ciutadana.

Tercer. Notificar el present acord a l'empresa adjudicatària, a la policia local, i a l'àrea d'Intervenció- Tresoreria.

Quart. Publicar l'adjudicació d'aquest contracte al perfil del contractant (plataforma de contractació pública), i en el Registre Públic de Contractes de la Generalitat de Catalunya, per a que des d'aquest registre es trameti la informació i dades del contracte a la Junta Consultiva de Contractació Administrativa de l'Estat i a la Sindicatura de Comptes de Catalunya, d'acord amb l'establert a la normativa d'aplicació.

Cinquè. Declarar que:

- L'acte és una resolució, posa fi al a via administrativa i pot ser impugnat per mitjà de recurs contenciós administratiu davant dels jutjats contenciosos administratius de Barcelona en el termini de dos mesos.
- Potestativament, es podrà interposar recurs de reposició davant de l'òrgan titular legal de la competència en el termini d'un mes.
- Tanmateix, els legitimats activament poden interposar qualsevol altre recurs a dret.

SISÈ. Per garantir la continuïtat de la campanya de regularització d'autoritzacions per entrada i sortida de vehicles (prorrogada per l'any 2019) i atenent al nombre de sol·licituds gestionades es necessita garantir la disponibilitat de plaques per procedir al lliurament.

Annex 1. Informe-proposta

Plaça de la Vila, 1 ● 08272 SANT FRUITÓS DE BAGES ● N.I.F. P- 0821200 – C ● Tel. 93 878 97 00 ● Fax 93 876 04 86
E-mail: ajuntament@santfruitos.cat

Plaça de la Vila, 1 ● 08272 SANT FRUITÓS DE BAGES ● N.I.F. P- 0821200 – C ● Tel. 93 878 97 00 ● Fax 93 876 04 86
E-mail: ajuntament@santfruitos.cat

Ajuntament de
Sant Fruitós de Bages

TIP 1070 (1 de 4)
TIP 1070
Data Signatura: 30/01/2019
HASH: 2a1cd8168f9f0d4fbb80c0128b4ea7ae1c4

Tomas Casero García (2 de 4)
Registre de Serveis Públics
Data Signatura: 31/01/2019
HASH: 07f7414a3ce8633f1f20d5f091a7cdd7c

Mercè Marmi Espelt (3 de 4)
Interventora
Data Signatura: 01/02/2019
HASH: 5f4d9a29fa6518e1a8ceac077ae08

INFORME-PROPOSTA DE CONTRACTE MENOR

DADES GENERALS

Modalitat del contracte[1]: subministrament

Instrumentació[2]: acord de Junta de Govern Local

DEFINICIÓ DEL CONTRACTE

Descripció: subministrament de 500 plaques de gual

Condicions de l'execució: lliurament de material a les dependències de la Policia Local

Terminis: de forma immediata a partir de confirmació de la notificació de l'adjudicació (termini màxim pel lliurament: 10 dies hàbils)

Altres: incorporació de numeració correlativa a partir del número 1300 (inclòs) segons model facilitat amb la sol·licitud de pressupost

JUSTIFICACIÓ

Necessitat: material necessari per l'emissió d'autoritzacions d'entrada i sortida de vehicles (guals) en tramitació assistida gestionada des de l'àrea de Seguretat Ciutadana

No alteració il·legal de l'objecte[3]: Petició d'unitats a partir de previsió segons numero de sol·licituds rebudes durant l'any 2018 (500)

Sol·licitats pressupostos a 1 empresa atenent al temps de lliurament (a partir de la dinàmica de lliurament de plaques i atenent al fet que s'ha decidit la prorroga de la campanya es necessita disposar d'aquestes noves plaques el més aviat possible per garantir la continuïtat de la campanya sense interrupcions)

Altres contractes menors subscrits pel contractista proposat[4]: (veure annex – informació SICALWIN 17/01/2019)

De l'oferta proposada: rebuts 1 pressupost (Proseñal, SLU)

---

[1] Indicar: obres/subministraments/serveis.
[2] Indicar: acord de junta de govern local/proposta de despesa.
[3] Es justificarà que no s'altera l'objecte del contracte per evitar l'aplicació de les regles generals de contractació.
[4] S'acreditarà que el mateix contractista i per al mateix objecte no ha subscrit contractes per un valor estimat acumulat igual o superior a 40.000 euros, en el cas d'obres, i de 15.000 euros, en el cas de subministraments o serveis, dins del termini d'un any anterior a la data de la proposta.
No es computaran els contractes menors adjudicats amb anterioritat a l'entrada en vigor de la Llei 9/2017.

Codi Validació: 4CF7Z1Y33ED7NYJ5T2EQG47R2 | Verificació: http://santfruitosdebages.eadministracio.cat/
Document signat electrònicament des de la plataforma esPublico Gestiona | Pàgina 1 de 7

Plaça de la Vila, 1 ● 08272 SANT FRUITÓS DE BAGES ● N.I.F. P- 0821200 – C ● Tel. 93 878 97 00 ● Fax 93 876 04 86
E-mail: ajuntament@santfruitos.cat

Ajuntament de
Sant Fruitós de Bages

Xavier Racero Esquius (4 de 4)
Regidor de Serveis Econòmics
Data Signatura: 03/02/2019

Valoració: preu adequat + característiques del material + condicions de lliurament (es requereix com condició al subministrador el compliment del termini de fabricació i lliurament amb un temps màxim de 10 dies hàbils des de la comunicació)

PRESSUPOSTOS OBTINGUTS

Pressupost 2019/0034, de 17/01/2019

PROPOSTA D'ADJUDICACIÓ

Empresa:

- Nom: Proseñal, SLU
- DNI/CIF: B59720987
- Domicili: c/ Comte Borell 230, 5è 1a
  08029– Barcelona
- Adreça electrònica: presupuestos@prosenal.es / pilar@prosenal.es / comercial@prosenal.es
- Telèfon: 93 451 86 22
- Representant: Jessica Vives

Preu:

- Aplicació pressupostària: 16 132 22699 (altres despeses seguretat ciutadana)
- Saldo: 11.000,00 € (17/01/2019)
- Número d'operació: 220190000130 (ref.) 22019000093– AD 220
- Valor estimat: 6.900,00 €
- IVA: 1.449,00 € (21%)
- Total: 8.349,00 €

Definició del preu[5]:

- preu unitari (plaques): .... 13,80 €
- unitats: 500
- ports .... 0,00 €

Responsable del contracte: Cap de la Policia Local (1070)

[5] S'indicaran totes les característiques que hagin d'incidir en la composició del preu, entre elles els preus unitaris o les penalitats. Si és un preu alçat, s'indicarà "alçat".

Plaça de la Vila, 1 ● 08272 SANT FRUITÓS DE BAGES ● N.I.F. P- 0821200 – C ● Tel. 93 878 97 00 ● Fax 93 876 04 86
E-mail: ajuntament@santfruitos.cat

Ajuntament de
Sant Fruitós de Bages

Ajuntament de
Sant Fruitós de Bages

SIGNATURES

Tècnic proponent[6]: Cap de la Policia Local (1070)

Regidor que dona la conformitat[7]: Regidor de Seguretat Pública (Tomas Casero Garcia)

Instructor que conforma tècnicament[8]:

Interventor que fiscalitza de conformitat[9]: Interventora (Mercè Marmi Espelt)

Aprovació pel regidor d'hisenda[10]: Regidor de Serveis Econòmics (Xavier Racero Esquius)

Sant Fruitós de Bages, en les dates de les signatures electròniques.

[6] Indicar nom i lloc de treball.
[7] Indicar nom i lloc de treball.
[8] Indicar nom i lloc de treball. Aquest camp només s'aplica quan la despesa requereix acord de l'òrgan de contractació (Alcalde/Junta de Govern Local)
[9] Indicar nom i lloc de treball.
[10] Aquest camp aprova la proposta de despesa. No s'aplica quan la despesa requereix acord de l'òrgan de contractació (Alcalde/Junta de Govern Local)

Verificació: http://santfruitosdebages.eadministracio.cat/
Document signat electrònicament des de la plataforma esPublico Gestiona | Pàgina 3 de 7

Ajuntament de
Sant Fruitós de Bages

PRESSUPOST

PROSEÑAL

Senyalització vertical i horitzontal. Protecció i seguretat viaria
C/ Comte Borrell, 230 5º 1ª 08029-Barcelona. Tel. 93. 451.86.22 Fax. 93. 451.85.70 NIF: B-59.72.05.87
e-mail: presupuestos@prosenal.es pilar@prosenal.es www.prosenal.es

PSP-D13/7 Revisió : 00 Abril 2008

PRESSUPOST Nº 2019/0034
DATA: 17/01/2019

TEL: 93.878.64.64
FAX:
Mobil:
E-mail: garciasrf@santfruitos.cat

Ref. A.P.

AJUNTAMENT DE
SANT FRUITÓS DEL BAGES

A l'atenció del Sr. Rafael Garcia

A continuació detallem el pressupost sol·licitat per vostè per al següent material:

SUBMINISTRAMENT

MEDICIÓ	UT.	DESCRIPCIÓ	PREU UNITARI	TOTAL
500	ut	Plaques de gual fabricades en xapa d'alumini de 50x33 cm. i retolades iniciant la numeració pel nº 1300, segons model enviar per l'Ajuntament	13,80	6.900,00 €

Transport inclòs
Termini del subministrament: 10 dies

Suma......................	6.900,00 €
21 % IVA.............	1.449,00 €

TOTAL PRESSUPOST	8.349,00 €

PROSEÑAL disposa de fàbrica de senyals i equips propis de senyalització vertical i barrera de seguretat i aplicació de pintura.
Forma de pagament: l'establiar-te segons la Llei 15/2010 de 5 juliol.
- NO S'ADMETEN RETENCIONS
(21% I.V.A.: INCLÒS)

Signat. Pilar Casanovas

CONFORME CLIENT:
Signat: DATA:

Proseñal recopilarà el seu correu electrònic en la base de dades de Proseñal per enviar informació comercial de l'empresa
ACEPTACIÓ DEL CONTRACTE DATA:
V.I.P. Responsable Comercial de PROSEÑAL, S.L. Es verifica que:
a) Els requisits estan definits i documentats adequadament b) S'ha resolt qualsevol diferència existent entre els requisits de la comanda i el pressupost c) Es té la capacitat per a complir els requisits

Codi Validació: 4CFT2Y33SDTNYJ5T26GQ647R2 | Verificació: http://santfruitosdebages.eadministracio.cat/
Document signat electrònicament des de la plataforma esPublico Gestiona | Pàgina 4 de 7

Ajuntament de
Sant Fruitós de Bages

DADES TERCER (SICALWIN)

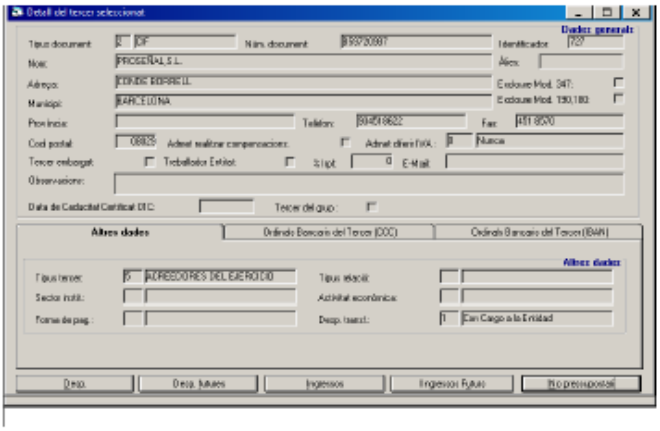

Pressupost corrent (2019)

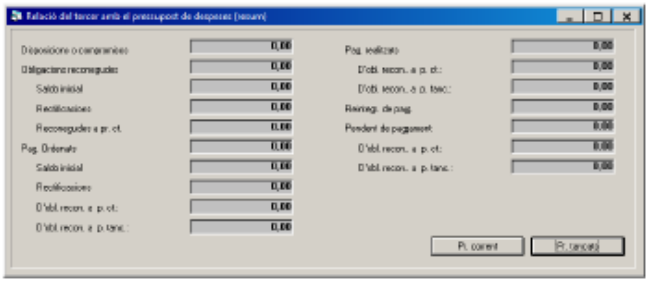

Pressupost tancat (2018)

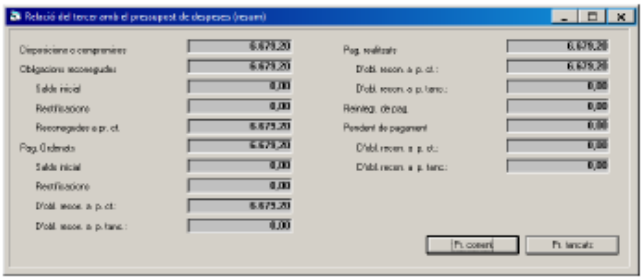

Cod. Validació: 4CF72735375VM7JPQDD4F7EQ | Verificació: https://santfruitosbages.sedelectronica.cat/
Document signat electrònicament des de la plataforma esPublico Gestiona | Pàgina 5 de 7

Plaça de la Vila, 1 ● 08272 SANT FRUITÓS DE BAGES ● N.I.F. P- 0821200 – C ● Tel. 93 878 97 00 ● Fax 93 876 04 86
E-mail: ajuntament@santfruitos.cat

Ajuntament de
Sant Fruitós de Bages

DADES DELS MATERIALS A SUBMINISTRAR (model comunicat al sol·licitar pressupost)

APLICACIÓ PRESSUPOSTÀRIA

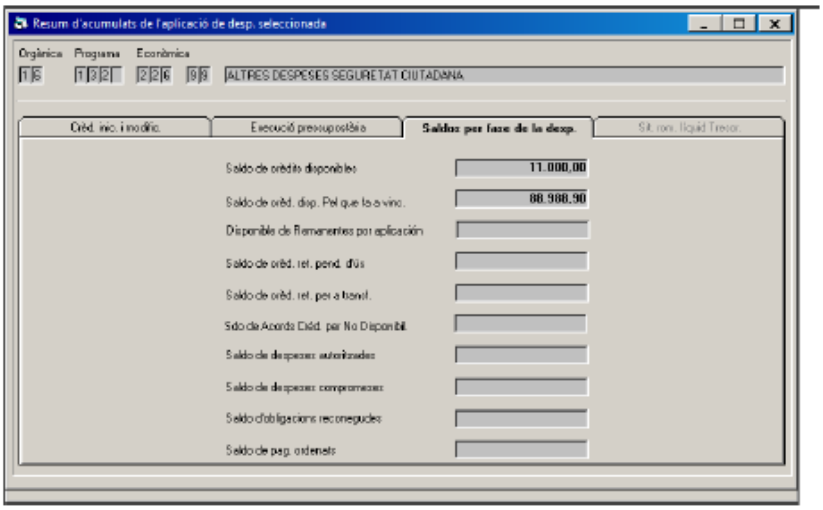

Cod. Validació: 4CF2Y3B3D7NVJ5T2R0D647R2 | Verificació: http://santfruitosbages.sedelectronica.cat/
Document signat electrònicament des de la plataforma esPublico Gestiona | Pàgina 6 de 7

Plaça de la Vila, 1 ● 08272 SANT FRUITÓS DE BAGES ● N.I.F. P- 0821200 – C ● Tel. 93 878 97 00 ● Fax 93 876 04 86
E-mail: ajuntament@santfruitos.cat

Ajuntament de
Sant Fruitós de Bages

Ajuntament de
Sant Fruitós de Bages

DOCUMENT COMPTABLE

AJUNTAMENT DE SANT FRUITÓS DE BAGES
Ctra. De Vic 35-37 08272 SANT FRUITÓS DE BAGES | NIF P0821200C

AD

Clau operació 220
Signe 0

COMPTABILITAT DEL PRESSUPOST DE DESPESES PRESSUPOST CORRENT	AUTORITZACIÓ I DISPOSICIÓ DE DESPESA	N. op. anterior: N. expedient: 0035/2019 Aplicacions: 1 Oficina Exercici: 2019

Pressupost 2019 Núm. doc.

Orgànica	Programa	Econòmica:	Referència	Import EUROS	PGCP
16	132	22699	22019000003	8.349,00	

ALTRES DESPESES SEGURETAT CIUTADANA

Import: VUIT MIL TRES-CENTS QUARANTA-NOU EUROS.
Import EUROS: 8.349,00

Codi de Despesa/Projecte:

Interessat: B59720987 PROSEÑAL,S.L.
Ordinal bancari

Endossatari:
Ordinal bancari

Text lliure
Subministrament plaques gual - 500 campanya regularització (press. 2019/0034)

N. operació: 220190000130
N. rel. compt.:
Assentat al llibre de diari de comptabilitat pressupostària amb
Data 17/01/2019

Codi Validació: [illegible] | Verificació: http://santfruitosdebages.eadministracio.cat/
Document signat electrònicament des de la plataforma esPublico Gestiona | Pàgina 7 de 7

Plaça de la Vila, 1 ● 08272 SANT FRUITÓS DE BAGES ● N.I.F. P- 0821200 – C ● Tel. 93 878 97 00 ● Fax 93 876 04 86
E-mail: ajuntament@santfruitos.cat

VOTACIÓ SOBRE L'ACORD

Sentit de l'acord:

_X_ Aprovat.
___ Rebutjat.
___ Deixat sobre la mesa
___ Donat compte

Resultat de la votació: Unanimitat dels membres presents

Finalitzats els temes de l'ordre del dia, l'alcalde-president declara finalitzada la sessió de la Junta de Govern Local essent les **10:30 hores."**

PARTICIPACIÓ DE QUI SIGNA
Certificat
Càrrec : Secretari
Josep González Ballesteros
(signatura electrònica)

El present certificat s'emet als efectes de donar compliment a la Llei estatal 19/2013, de 9 de desembre i Llei catalana 19/2014, de 29 de desembre, sobre transparència, accés a la informació pública i bon govern, fent-se constar que l'actuació subjecte a informació pública d'acord amb aquesta normativa presenta el contingut transcrit, una vegada dissociades les dades que no han de ser publicades, de conformitat amb la legislació sobre protecció de dades de caràcter personal.

Plaça de la Vila, 1 ● 08272 SANT FRUITÓS DE BAGES ● N.I.F. P- 0821200 – C ● Tel. 93 878 97 00 ● Fax 93 876 04 86
E-mail: ajuntament@santfruitos.cat